صوت الشعب

يومية سياسية تصدر عن دار الشعب للصحافة والطباعة والنشر والتوزيع

٧٥ فلسا

SAWT AL-SHAAB NEWSPAPER, MONDAY, 27 MARCH 1989 No: 2202, AMMAN - H.K. OF JORDAN

الاثنين العشرون من شعبان ١٤٠٩هـ الموافق ٢٧ آذار ١٩٨٩م. العدد ٢٢٠٢. عمان - المملكة الاردنية الهاشمية

القاهرة: الحسين يعكس جدية التضامن بين دول مجلس التعاون العربي

القاهرة - بترا - قال الدكتور ممدوح البلتاجي رئيس الهيئة العامة للاستعلامات المصرية ان تصريح جلالة الملك الحسين حول قرار دول مجلس التعاون العربي بالحضور مجتمعة اي قمة عربية يعكس جدية التضامن العربي الذي يربط بين هذه الدول ويشكل نموذجا يحتذى به للفعل القومي بدلا من مجرد الشعارات غير ذات المضمون.

واضاف يقول في تصريح لمراسل وكالة الانباء الاردنية في القاهرة انه كان لتصريحات جلالة الحسين وقعا خاصا لدى الصحافة المصرية والراي العام المصري.

وقال ان القمة الثلاثية التي عقدت في الاسماعيلية اول امس بين جلالة الملك الحسين وسيادة الرئيس حسني مبارك والسيد ياسر عرفات تاتي

البقية ص ١٢

الإفتتاح الكبير..

بقاعة المركز العالمي للسيارات - طريق الجامعة

مع

شركة النصر للتصدير والاستيراد

المركز التجاري المصري - عمان هاتف ٦٢٥٠١٩، ٦٢٥١٥٩

جلالته استقبل الزواوي

الحسين استقبل رؤساء الوفود المشاركة في الاجتماعات السنوية للمؤسسات المالية العربية

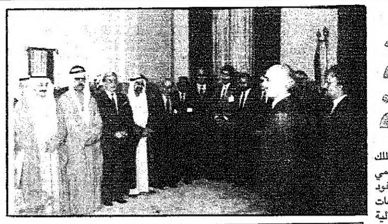

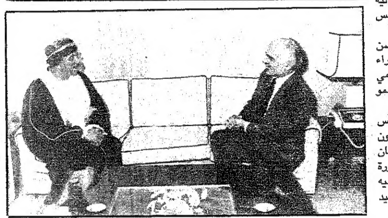

عمان - بترا - استقبل جلالة الملك الحسين في الديوان الملكي الهاشمي بعد ظهر امس السادة رؤساء الوفود العربية المشاركة في الاجتماعات السنوية المشتركة للمؤسسات المالية العربية التي بدات في عمان يوم امس الاول.

وحضر اللقاء سمو الامير الحسن ولي العهد والساده رئيس الوزراء ورئيس الديوان الملكي الهاشمي والمستشار الخاص لجلالة الملك وسمو كبير الامناء.

كما استقبل جلالته السيد قيس الزواوي نائب رئيس الوزراء للشؤون الاقتصادية والمالية في سلطنة عمان الذي يشارك في الاجتماعات المذكورة حيث نقل الى جلالته تحيات اخيه جلالة السلطان قابوس بن سعيد سلطان عمان.

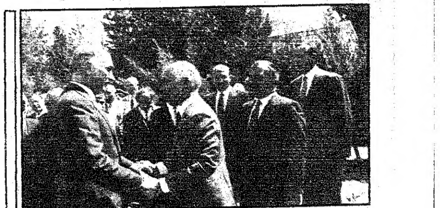

الحسين شارك في تشييع جثمان المرحوم سعيد المفتي

عمان - بترا - شارك جلالة الملك الحسين في تشييع جثمان المرحوم سعيد المفتي رئيس الوزراء الاسبق من مسجد الحرس الملكي الخاص الى المقابر الملكية ظهر امس بعد اداء صلاة الجنازة حيث وودي جثمان الفقيد الكبير.

وتقدمت الجنازة ثلة من حرس الشرف ثم عزفت الموسيقى سلام الجنازة واطلقت ثلاثون طلقة تحية للفقيد.

وتقبل جلالة الملك وآل المفتي التعازي من المشيعين.

كما شارك في تشييع الجثمان سمو الامير الحسن ولي العهد والسادة رئيس الوزراء ورئيس مجلس الاعيان ورؤساء الوزارات السابقون ورئيس الديوان الملكي الهاشمي والمستشار السياسي لجلالة الملك والمستشار الخاص لجلالته وسمو كبير الامناء والوزراء والاعيان وسماحة قاضي القضاة والامين الخاص لجلالته وكبار المسؤولين المدنيين والعسكريين ورئيس المجلس الوطني الفلسطيني وجمع غفير من المواطنين.

تحديد ساعات الدوام خلال شهر رمضان المبارك

عمان - بترا - اصدر السيد رئيس الوزراء بلاغا رسميا امس حدد بموجبه ساعات الدوام الرسمي خلال شهر رمضان المبارك من الساعة التاسعة والنصف صباحا وحتى الساعة الثانية من بعد الظهر.

وقد استثنى البلاغ موظفي الدوائر الذين تقتضي طبيعة اعمالهم الرسمية خلاف ذلك بترتيبات ادارية من رؤساء دوائرهم.

وطلب السيد رئيس الوزراء من جميع الوزارات والدوائر والمؤسسات الرسمية والخاصة المحافظة على حرمة هذا الشهر المبارك ومراعاة مشاعر الصائمين ومنع كل ما من شأنه الاخلال بحرمته.

في جلسة لمجلس الوزراء برئاسة الرفاعي

إستعراض تطورات عمل الأجهزة بدول مجلس التعاون ونتائج المباحثات مع وفد صندوق النقد الدولي

عمان - بترا - عقد مجلس الوزراء جلسة مساء امس برئاسة السيد زيد الرفاعي استعرض خلالها تطورات عمل الاجهزة المختلفة في دول مجلس التعاون العربي فيما يتعلق بانشاء اجهزة هذا المجلس اضافة الى تبادل الاراء والمذكرات التي تمت الشهر الماضي بين الجهات المعنية في الدول الاربع حول هذا الموضوع تمهيدا للقاء رؤساء وزراء دول مجلس التعاون العربي في مطلع الشهر القادم في بغداد.

كما اطلع السيد رئيس الوزراء المجلس على الوضع السياسي العام وعلى الخطوط العامة لمباحثات السلطات المالية الاردنية مع وفد صندوق النقد الدولي الذي يزور الاردن حاليا.

كما استعرض مجلس الوزراء عددا من القضايا الداخلية وقرر تعيين العضو في محكمة التمييز السيد رفعت شموط رئيسا لمحكمة العدل العليا وتعيين القاضي في محكمة التمييز اديب الهلسه رئيسا للنيابة العامة الادارية في المحكمة المذكورة.

كما وافق المجلس استنادا لاحكام قانون تشكيل المحاكم الموافقة على ان تمارس محكمة العدل العليا صلاحياتها اعتبارا من ١٩٨٩/٤/١ كما وافق مجلس الوزراء على نظام العلاوات الموحده لموظفي البلديات والنظام المعدل لنظام تقاعد اعضاء نقابة المهندسين واقر المجلس كذلك البرنامج التنفيذي للاتفاق الثقافي بين المملكة الاردنية الهاشمية ودولة الامارات العربية المتحدة.

مفتتحا ندوة التعددية السياسية في الوطن العربي

الحسن: دور الهاشميين على الساحة العربية متميز للثورة العربية الكبرى أبعاد إسلامية وعربية وأفريقية

عمان - بترا - قال سمو الامير الحسن ولي العهد ان من اهم الاحداث التاريخية قمة الوفاق والاتفاق والانتفاضة الفلسطينية وعودة مصر الى الصف العربي وانتصار العراق في حرب الخليج والمصالحة المغربية الجزائرية وقمة الجزائر لدعم الانتفاضة والقمة المغاربية وقرار الاردن الشجاع بفك الارتباط القانوني والاداري بالضفة الغربية واعتراف الولايات المتحدة بمنظمة التحرير وبدء التفاوض معها واجتماع المجلس الوطني الفلسطيني في الجزائر واعلان الدولة الفلسطينية واعتراف معظم دول العالم بها واعلان قيام مجلس التعاون العربي واعلان قيام اتحاد المغرب العربي.

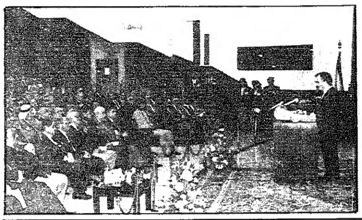

واضاف سموه في كلمة افتتح بها ندوة التعددية السياسية في الوطن العربي انه كان للاسرة الهاشمية دور بارز فيما يتعلق بالجانب التحريري من التعددية السياسية معربا عن اعتزازه بالبعد الثوري لهذه الاسرة.

واكد ان عطاء الهاشميين على الساحة العربية متميز وبصماتهم على كثير من الاحداث واضحة وبارزة مبينا ان الثورة العربية الكبرى لها ابعاد اسلامية وعربية وافريقية.

وقال ان وعينا بطبيعة وترتيب مجتمعاتنا العربية اصبح اكثر نضجا موضحا انه لم تعد لدى الجيل الثاني منذ الاستقلال نفس حساسية الجيل الاول فيما يتعلق بالتعددية الاجتماعية.

واضاف سموه ان في تراثنا وتراث مجتمعات اخرى صيغ متعددة للتعامل السياسي مع التعددية الاجتماعية ومن واجبنا ان نتدارس هذه الصيغ

(التفاصيل...ص ٨)

الرفاعي استقبل النائب الأمريكي كامبل استعراض جهود تحريك عملية السلام

عمان - بترا - استقبل السيد زيد الرفاعي رئيس الوزراء في مكتبه صباح امس السيد توماس كامبل عضو مجلس النواب الامريكي الذي يزور الاردن حاليا في اطار جولة له في منطقة الشرق الاوسط.

وجرى خلال اللقاء استعراض اخر المستجدات والمساعي المبذولة لتحريك عملية السلام في الشرق الاوسط.

وحضر اللقاء السفير الامريكي في عمان والوفد المرافق للسيد كامبل.

العمل بالتوقيت الصيفي اعتبارا من ٨ أيار

عمان - بترا - تقرر العمل بالتوقيت الصيفي في المملكة اعتبارا من الثامن من شهر ايار القادم بحيث تقدم الساعة ٦٠ دقيقة اعتبارا من الساعة الواحدة من صباح يوم الاثنين الموافق ١٩٨٩/٥/٨.

مُحاصرة كنائس الضفة في عيد الفصح

إصابة ٥٠ مواطناً وتحطيم ٢٥ سيارة عسكرية

هجومان بالقنابل الحارقة في حيفا والجليل

الاراضي المحتلة - وكالات - شهدت الاراضي المحتلة خلال الساعات الاربع والعشرين الماضية مواجهات عنيفة بين المواطنين الفلسطينيين وقوات العدو الصهيوني في معظم مخيمات وقرى ومدن الضفة الغربية وقطاع غزة المحتلين.

وذكر التقرير اليومي الفلسطيني ان مدن نابلس وجنين وبيت ساحور ورام الله والبيرة شهدت امس اعنف المواجهات التي جرت فيها خلال الشهر الحالي.

واشار التقرير الى ان قوات الاحتلال عمدت الى تكثيف انتشارها في هذه المدن كما فرضت حصارا مشددا على كافة الكنائس واغلقت الطرق المؤدية اليها تحسبا لمواجهات بعد صلاة الاحد في عيد الفصح.

وقد اسفرت المواجهات امس عن اصابة اكثر من خمسين مواطنا فلسطينيا بجروح اضافة الى اعتقال حوالي ستين مواطنا اخر كما اسفرت المواجهات عن تحطيم واحراق واعطاب ٢٥ سيارة لجيش العدو وقطعان مستوطنيه.

في غضون ذلك وزعت قيادة الجيش الشعبي الفلسطيني التابع للقيادة الوطنية الموحدة للانتفاضة بيانا في الاراضي المحتلة حذرت فيه من مخطط صهيوني لتصعيد عمليات الارهاب والقتل والاعتقال وهدم المنازل وابعاد المواطنين وتهجيرهم عن وطنهم في محاولة يائسة لوقف الانتفاضة.

وفي الوقت الذي واصل فيه المواطنون الفلسطينيون في الضفة الغربية والقطاع تصديهم البطولي لقوات العدو اعترفت مصادر الشرطة الاسرائيلية بانفجار زجاجتين حارقتين في احد شوارع حيفا.

وافادت الانباء ان قنبلتي المولوتوف استهدفتا سيارة مستوطن اسرائيلي اثناء مروره في شارع سقراط بالمدينة.

من جهة اخرى ذكرت وكالة فرانس برس ان قنبلة القيت على سيارة

البقية ص ١٢

في «الشعب» اليوم

** الرأي الآخر:

● النظر في حال الامة.. بقلم الدكتور احمد صدقي الدجاني .... ص ١٥

★★ ** ★★

** لاسباب فنية تم تأجيل صفحة الطفل لتنشر غدا..

صوت الشعب

مسيرة السلام ... والمأزق الاسرائيلي

في الوقت الذي يتحرك العالم بأسره لحل القضايا الاقليمية والدولية ويستثمر حالة الانفراج والوفاق الدولي، ويبني بالمقابل اشكالا من التكتلات الاقتصادية والسياسية المعززة لمناخ السلام الدولي في هذا الوقت تبرز اسرائيل في مواقفها المتعنتة والتي يمثلها رئيس وزرائها اسحق شامير كعقبة في وجه السلام، معتقدة انها بسياستها الاحتلالية واعتمادها على اساليب القبضة الحديدية والارهاب تستطيع ارتهان فرص السلام وابقاء تصوراتها الضيقة عنه قابلة للتداول.

الخروج من التصور الاسرائيلي للسلام بدأ يأخذ مرحلته ومداه وبشكل هادئ ومن خلال الحوار الاميركي مع منظمة التحرير الفلسطينية التي استطاعت بقبولها لمتطلبات السلام على اساس قراري مجلس الامن ٢٤٢، ٣٣٨ وكسبها للتأييد العالمي الواسع لمبادرتها السلمية ان تقطع الطريق على اتجار اسرائيل بالحديث عن سلام لا اساس له في الواقع ولا دلالة له في العمل السياسي.

لقد استطاع الموقف العربي الموحد ازاء مستجدات القضية الفلسطينية والمتمثل تحديدا في موقف دول مجلس التعاون العربي التي عبر جلالة الحسين في مدينة الاسماعيلية باسمها يوم امس الاول ان يترجم الوقوف العملي الى جانب الشعب الفلسطيني وممثله الشرعي منظمة التحرير الفلسطينية حتى ادراك الحقوق الوطنية المشروعة لهذا الشعب الذي يعبر عن مطالبه اليوم بانتفاضته الباسلة كوسيلة اقرها العالم واعطاها شرعيته.

ويبرز الموقف الاردني الداعم لنضال الشعب الفلسطيني وتمكين ممثله الشرعي من القيام بمهامه التاريخية من خلال الدفع العملي لمنظمة التحرير الفلسطينية لتاخذ دورها وحضورها كطرف على قدم المساواة في المؤتمر الدولي، وذلك من خلال الاستجابة لفك الارتباط والتأكيد على الهوية الوطنية الفلسطينية في وجه السياسات الاحتلالية الاسرائيلية التي تستهدف طمسها وانكارها.

واذ تحاول اسرائيل اعاقة فرص السلام عن طريق الادعاء بانها ستطرح افكارا ومبادرات جديدة فانها تغالط الواقع وتحاول القفز عنه، لأن الواقع بكل ما فيه من مستجدات ليس بحاجة الى افكار او مبادرات جديدة بعدما استقر العالم كله على صيغة هي الطريق الى التسوية الشاملة وهي صيغة المؤتمر الدولي للسلام.

البقية ص ١٢

لأول مرة في الأردن

الرفاعي طلب إعداد قانون لتنظيم العمل المهني

عمان - الشعب - طلب السيد رئيس الوزراء من الاجهزة المختصة اعداد قانون لتنظيم العمل المهني من اجل اعداد اسس ومعايير وتصنيف العمل المهني وتصنيف العاملين فيها من خلال فحوص تحقيق المستوى المهني وذلك لاول مرة في الاردن.

وقد تم تشكيل لجنة فنية برئاسة الدكتور صالح الخصاونة امين عام وزارة العمل وعضوية ممثلين عن وزارات الداخلية والصناعة والتجارة والشؤون البلدية والقروية وامانة عمان ونقابة المهندسين واتحاد نقابات العمل لاعداد تصورات حول هذه الاسس والمعايير تعمل لجنة قانونية على صياغتها فيما بعد.

إنفجار عبوة ناسفة في منطقة الحمرا

القذائف العشوائية تنهال على بيروت

سقوط "٥" آلاف قذيفة خلال ١٢ ساعة في لبنان

بيروت - وكالات - عاد الوضع الامني الى التدهور في لبنان بعد ظهر امس عقب هدنة صباحية غير معلنة مما جعل سكان شرقي بيروت يحجمون عن الذهاب الى الكنائس خشية تجدد القصف بين الفئات اللبنانية المتقاتلة.

فقد اوردت الانباء ان القصف المدفعي بين الوية الجيش اللبناني الموالية للعماد ميشيل عون رئيس حكومة العسكريين والميليشيات اللبنانية شرقي بيروت والجبل استؤنف بعد ظهر امس في اعقاب هدنة صباحية غير معلنة اعقبت ليلة من القصف العنيف المتبادل اوقع ستة قتلى وثلاثين جريحا.

البقية ص ١٢

توقيع اتفاقية للتعاون الاقتصادي بين مصر والاتحاد السوفياتي

القاهرة - ق.ن.ا. - وقعت مصر والاتحاد السوفياتي اتفاقية امس للتعاون الاقتصادي والتجاري بين الاتحاد العام للغرف التجارية واتحاد الصناعات المصري واتحاد الغرف التجارية والصناعية السوفياتي.

ووقع الاتفاقية عن مصر السيد محمود العربي/ رئيس الاتحاد العام للغرف التجارية والدكتور عادل جزارين رئيس اتحاد الصناعات، كما وقعها عن الاتحاد السوفياتي فلاديمير كوزوف عضو مجلس ادارة اتحاد الغرف التجارية والصناعية السوفياتي الذي يزور القاهرة حاليا.

جولة مباحثات بين صدام وفهد

السعودية تعيد بناء مفاعل تموز

بغداد - وكالات - عقد الرئيس العراقي صدام حسين اجتماعا امس مع خادم الحرمين الشريفين الملك فهد بن عبد العزيز عاهل المملكة العربية السعودية الذي يزور بغداد حاليا.

وذكرت وكالة الانباء العراقية انه تم خلال الاجتماع استعراض العلاقات بين البلدين ووسائل دعمها اضافة الى الاوضاع العربية والدولية بشكل عام.

وحضر الاجتماع السيد طه ياسين رمضان النائب الاول لرئيس الوزراء العراقي والامير سعود الفيصل وزير الخارجية السعودي.

وقد قدم الرئيس صدام حسين الى خادم الحرمين الشريفين هدية عبارة عن بندقية قنص من انتاج معامل التصنيع العسكري العراقية وبندقية الية صنعت من اسلحة شهداء الحرب العراقية الايرانية.

البقية ص ١٢

اسماء ٥١ جريحا

فيما يلي اسماء ٥١ جريحا في المواجهات التي جرت امس بين المواطنين الفلسطينيين وقوات العدو الصهيوني في الضفة الغربية وقطاع غزة المحتلين:

- من الشجاعية.. سحر نصر خطاب..
- من الزيتون.. عطاف يوسف الاستاذ..
- من الشيخ رضوان.. مها عبدالرحمن المحلاوي..
- من الشاطئ.. جمال محمد المجدوب..
- من بيت لاهيا.. محمد دياب زايد، خالد مصطفى الأدهم.
- من جباليا.. رفيعة رزق الشريف، حاتم محمد العسكري.
- من النصيرات.. سماح حسين ابو شاويش..
- من البريج.. زياد اسحق مصلح..
- من دير البلح.. رقيه ابو سلطان..

البقية ص ١٢

حالة الطقس

تظهر كميات من الغيوم على ارتفاعات مختلفة ويطرأ انخفاض تدريجي على درجات الحرارة وتكون الرياح شمالية غربية معتدلة السرعة.

بسم الله الرحمن الرحيم

إعلان

الى الاخوة مساهمي

يتشرف مجلس ادارة البنك الاسلامي الاردني للتمويل والاستثمار بدعوة الاخوة المساهمين لحضور اجتماع الهيئة العامة العادية المقرر عقده في تمام الساعة الحادية عشرة من صباح يوم الاربعاء الواقع في التاسع والعشرين من شهر شعبان ١٤٠٩هـ الموافق الخامس من شهر نيسان ١٩٨٩م، وذلك في

قاعة الاجتماعات العامة بمبنى البنك في الشميساني

لبحث الامور الواردة في جدول الاعمال المرسل للمساهمين.

يرجى حضور هذا الاجتماع او توكيل اي مساهم في الشركة على ان تودع قسائم التوكيل لدى مركز الشركة قبل ثلاثة ايام من موعد انعقاد اجتماع الهيئة العامة لتدقيقها والتثبت من صحة الارقام الواردة فيها.

رئيس مجلس الادارة

صالح عبدالله كامل

عرض حال

الوجه الآخر للأزمة:
وعسى أن تكرهوا شيئا وهو خير لكم

تتلاحق تصريحات وزارة التموين، تحمل لنا التطمينات وتبشرنا بالاسماك الطازجة واللحوم المجمدة واللحوم الطازجة المستوردة واللحوم البلدية والدجاج بشقيه الطازج والمجمد والارز «بنفس المواصفات العالمية والمعتمدة...

كل هذه التصريحات، شبه اليومية، من أجل ان تقر عيوننا وان يهدأ بالنا، نحن المستهلكين الذين وقر في اذهان المسؤولين اننا لا نتحمل يوما بدون لحوم ودواجن واسماك.

هل صحيح اننا لانعي أن الاستيراد والاستيراد يعني استنزاف المزيد من العملات الصعبة؟

هل صحيح اننا لا نعي حجم المسؤولية؟

هل صحيح اننا نفتقر الى روح التضحية والقدرة على انتظار الفرج والتحمل؟

ان شح الدجاج بصنفية المجمد والطازج سيقودنا بالضرورة الى التوفير والى التخفف من الانفاق وهو شكل من أشكال الريجيم وحث لنا على الاقتصاد في النفقة التي هي نصف العيش.

لقد كان واضحا لنا وللحكومة ان تخطي الازمة المالية يتم فقط، اذا تحققت المشاركة!! فاين هي المشاركة التي اعربنا عن استعدادنا لها في عز دين الازمة. ثم انطفأ حماسنا لها أو زال من ذهن صانع القرار اننا مازلنا على استعداد لها؟

كان - ومايزال -ممكنا أن يصبح التوجه نحو البدائل، نسقا استهلاكيا وكان - ومايزال - ممكنا ان نتخفف من النمط الذي ليس صحيحا انه نمطنا الاستهلاكي.

ففي مطلع الازمة المالية، تحدثنا كثيرا عن اللجوء الى «حواضر الدار»، وبرزت اسماء مواد غذائية كانت مستترة الى حد انها انطمرت تحت ركام الاسماء التي صار «الرطين» بها تقدما وفخفخة و «مدانة».

برز اسم المجدرة وربما طبخناها مرة أو مرتين وبرز اسم مرقة العدس وبرز اسم كذا وكذا ثم سرعان ماقررنا اننا نعود الى التخلف او الى الخلف. وسرعان ما اكتشفنا اننا نستحي من هذه الاسماء وان «الكبرة على خازوق» هي الافضل!

أمسكنا بطرف الطريق الصحيح، الطريق الذي لامفرمن انتهاجه، ثم زلت اقدامنا عنه بفعل تراخي التعبئة الثقافية والاعلامية التي أخذت شكل الهبة والزوبعة و «الشوشة» والفهلوة.

ها نحن نعود الى ثوبنا المستعار. وها نحن نعود الى الطبق المستورد. وها نحن نعود الى الاسماء الاجنبية. وها نحن نفاخر باننا نشتري «تشيز كيك» ونمسك بقطعة «الهريسة» بين اطراف الاصابع وكانها قطعة ديكور او عينة من طعام افريقي بدائي نتذوقه من أجل الدعابة واثبات اننا متصلون بالتراث وبالقديم!

نمطنا الثقافي الذي تشوه، هو الذي يحتاج الى غسيل وشطف وعصر ونشر في الهواء الطلق وفي الشمس الساطعة. ويظل «الرك» في احداث هذا المطلوب، على الكتاب والمثقفين اللهم الا اذا كانوا قد اخترقوا اختراقا يجعلهم في طليعة المروجين للاغتراب والداعين له.

المشاركة، كلمة ذات معنى، لكنها تكاد تكون بعيدة، سحيقة، سمعناها ذات يوم ووافقنا عليها ثم وضعناها على الرف في المستودع المظلم البارد واطلقنا عليها العنكبوت والجرذان!

محمد داودية

في كلمة افتتح بها مدرج الامير الحسن في الجامعة الاردنية

الامير الحسن يؤكد على دور التعددية وتنمية قيم الاصالة
سموه يدعو الجامعات الى تقييم مدى مساهمة خريجيها في التنمية

عمان - بترا - افتتح سمو الامير الحسن ولي العهد في الجامعة الاردنية مساء امس مدرج الامير حسن بن طلال الذي اقامته الجامعة مؤخرا بمناسبة عيد ميلاد سموه.

وقال سموه في حفل الافتتاح الذي اقيم في المدرج ان الانسان الاردني هو اغلى ما نملك والانسان الذي نريد هو الانسان المعطاء الذي يجب اطلاق المجال له لمزيد من الاستخدام الواعي.

واكد سموه على دور التعددية البناءة وتنمية قيم الاصالة التي منها التعاون ونبذ الفرقة والاصرار على الهدف الواضح للوسط والوسطية التي تنشدها مشيرا الى اهمية الحفاظ على التراث واللغة في مسيرة التطور.

وقال سموه ان ديمقراطية التعليم لا تعني ان هناك حقا مطلقا مجرد ان نوفر لكل انسان جميع مغريات التعليم الا اذا كانت هناك معادلة مسؤولة من النظرة الكلية لاحتياجات هذا المجتمع موضحا اهمية قضية مواجهة تحدي الكم في التعلم على حساب النوع.

ودعا سموه الى المشاركة الاجتماعية في جميع القضايا مشيرا الى اهمية مجالس الاباء والامهات وكذلك مجالس تنمية الاقاليم لايجاد معادلة الحوار ما بين المواطن والمسؤول.

ودعا الجامعات وخاصة الجامعة الاردنية الى ضرورة اجراء عمليات التقييم لمدى مساهمة خريجيها في عملية التنمية والبناء في المجتمع.

واشار سموه الى اهمية التخطيط لطموحات الانسان ومدى تحقيق هذه الطموحات واختيار الامثل منها.

وقال سموه ان للاردن دوره المميز في مجال العمل المشترك من خلال مجلس التعاون العربي والمجالس العربية الوسيطة.

وكان الدكتور عبدالسلام المجالي رئيس الجامعة الاردنية قد القى كلمة قال فيها ان اختيار الجامعة لاقامة هذا المدرج ليكون نقطة تماس اخرى بين الجامعة والمجتمع يتعرف المجتمع من خلاله على فكر الجامعة وتتعرف الجامعة على حاجات المجتمع وليكون بما يضمه من تجهيزات جزء متمم للعملية الثقافية وجزء من اهتمام الجامعة بالطالب خارج اطار العملية الاكاديمية.

واضاف انه بافتتاح مباني كليتي الصيدلة وطب الاسنان لتشارف الجامعة بهما على الاكتمال من حيث الكليات والاقسام واعداد الطلبة الى الحد الذي رسمت من اجله فغدت تضم اربع عشرة كلية وعمادات ثلاث واحد عشر مركزا تتفاعل مع حاجات المجتمع وقضاياه المحيطة وتعطي الفكر والعلم لستة عشر الف طالب وطالبة من بينهم ابناء اربع واربعين دولة.

وقد بدىء الحفل بالسلام الملكي الذي قدمه نخبة من طلبة الجامعة على مسرح المدرج الذي يتسع ل ١٢٠٠ شخص ومزود بجميع التجهيزات الفنية والتقنية الحديثة.

وحضر الاحتفال المستشار السياسي لجلالة الملك وسمو كبير الامناء وعدد من السادة الوزراء وقاضي القضاة وعدد من كبار المسؤولين واعضاء الهيئة التدريسية وطلبة الجامعة.

وكان سمو الامير الحسن ولي العهد قد التقى بعد ظهر امس طلبة الجمعيات الطلابية وتحدث اليهم قائلا

ان الثورة العربية هي مسيرة تسعى للارتقاء بمستوياتها الثقافية والحضارية.

وقال سموه نرجو ان نسهم في المرحلة المقبلة في تحقيق الطموحات داعيا الى ضرورة ايجاد مركز خاص لتوجيه المواهب في الجامعات الاردنية الاربع.

واكد سموه على اهمية ايجاد الرزمة الاجتماعية ليصبح العمل الاجتماعي مكتملا خاصة بين قطاعات الصحة والتربية والتنمية الاجتماعية موضحا اهمية مركز علان الاجتماعي في تحقيق التنسيق والتداخل ما بين هذه القطاعات مشيرا الى ان الجامعة ليست تعليما ترفيا بل هي للمساهمة في بناء الاردن.

وبعد ذلك دار حوار ما بين سموه والطلبة تناول هموم وقضايا الطلبة ووجهات نظرهم حول مختلف القضايا الحياتية ومدى متابعتهم واطلاعهم على الشؤون العامة ومدى مساهمتهم في تحقيق الالفه في سبيل الصالح العام وكذلك مساهمتهم في تحقيق الهوية الجامعة للفريق الاردني وكيف يمكن صون الايجابيات في المجتمع الاردني ونبذ السلبيات فيه.

وكان سموه قد قام في بداية زيارته للجامعة بافتتاح مبنى كلية الصيدله وكلية طب الاسنان حيث تفقد الاقسام والمختبرات المختلفة للكليتين والتقى اعضاء هيئة التدريس وبعض الطلبة فيهما حيث تبادل الراي معهم حول برامج التعليم وفرص العمل في الحقول المختلفة المتفرعة عن كليات الطب والصيدلة والتمريض وابدى سموه اهتماما خاصا لاراء الطلبة حول مدى ترابط تخصصاتهم مع الحياة العملية.

مندوبا عن الامير الحسن

القاسم يفتتح المعهد العربي للدراسات المصرفية
ويعرب عن امله في ان يكون مركزا متميزا لتخريج الكوادر

عمان - بترا - افتتح في عمان مساء امس المعهد العربي للدراسات المصرفية التابع لاتحاد المصارف العربية.

واعرب السيد حسين القاسم محافظ البنك المركزي الذي افتتح المعهد مندوبا عن سمو الامير الحسن ولي العهد عن امله في ان يكون هذا المعهد مركزا متميزا يرفد العمل المصرفي بالكوادر الفنية المؤهلة وبالدراسات العلمية المصرفية المتخصصة وان يلعب دورا رئيسيا لنقل وتعميم التكنولوجيا والمعرفة المصرفية الحديثة خدمة لجميع المصارف في الوطن العربي وان يكون مرجعا للمعاهد المثيلة في الوطن العربي ومنسقا فيما بينها.

والقى السيد انور الخليل رئيس اتحاد المصارف العربية رئيس مجلس امناء المعهد كلمة نوه فيها بالكلمة التي وجهها سمو الامير الحسن في حفل افتتاح الاجتماعات السنوية المشتركة للمؤسسات المالية العربية امس الاول ووصفها بانها كانت وقفة مراجعة جريئة ودعوة حثيثة من سموه للسعي والعمل الدؤوب لتطوير افاق العمل العربي المشترك والتعاون العربي المنشود.

كما نوه بالجهود التي يبذلها سموه للتسريع في تنفيذ اتفاقيات السوق العربية المشتركة مؤكدا ان ذلك يعتبر توجها قوميا صادقا يعكس ضمير الامة العربية.

ويذكر ان المعهد يسعى الى تحقيق عدة اهداف كثيرة من ابرزها تنمية وتأهيل الكوادر الفنية والادارية في المصارف والمؤسسات المالية العربية لتمكينها من النمو والنجاح في اسواق المصارف التنافسية والمساهمة في نقل وتكييف وتطوير التكنولوجيا في مجال العلم المصرفي والعمل على تعميم استخدامها في النشاط المصرفي العربي اضافة الى مساعدة المصارف. العربية على ايجاد وتكوين المدربين الاكفاء اللازمين لمراكز التدريب المصرفية ووضع الدراسات المقارنة لما يدور في الوطن العربي والاسلامي بصفة خاصة وفي العالم بصفة عامة وايجاد لغة مصرفية مشتركة بين المدربين العرب وتعميمها على الجهاز المصرفي في اطار التعاون والتكامل العربي.

ويمنح المعهد الدارسين فيه شهادة الدبلوم العالي في الدراسات المصرفية وتستغرق مدة الدراسة سنة كاملة مقسمة على اربعة فصول دراسية.

وحضر حفل الافتتاح عدد من مدراء البنوك والمدراء التنفيذيين في البنك المركزي ورجال المال والاقتصاد.

وزير التجارة المغربي يعود الى بلاده

عمان / بترا / غادر عمان امس السيد عبدالله الازماني وزير التجارة والصناعة المغربي بعد زيارة للاردن استغرقت اربعة ايام اجرى خلالها مباحثات مع عدد من المسؤولين حول افاق التعاون الاقتصادي والسبل الكفيلة بتنسيق التعاون الصناعي بين البلدين.

كما ترأس الجانب المغربي في اجتماعات الدورة الثالثة للجنة الاردنية المغربية المشتركة التي اختتمت امس الاول وترأس الجانب الاردني في اللجنة السيد حمدي الطباع وزير الصناعة والتجارة.

وحضر السيد الازماني الاجتماعات السنوية المشتركة للمؤسسات المالية العربية واللجنة التساعية المنبثقة عن المجلس الاقتصادي والاجتماعي العربي التي عقدت امس.

وكان في وداع الوزير المغربي الضيف السيد حمدي الطباع وزير الصناعة والتجارة والسيد محمد السقاف امين عام الوزارة

اغلاق عدد من المطاعم في مدينة اربد

اربد - الشعب - تم اغلاق عدد من مطاعم مدينة اربد كاجراء احترازي لاجراء الفحوص الطبية الكاملة للعاملين فيها للتأكد من خلوهم من الامراض.

وعلمت الشعب ان هذا الاجراء ياتي في اعقاب ظهور عدد من الاصابات بمرض اليرقان المعدي.

CYPRUS 89

ترقبوا

معرض المنتوجات القبرصية الثالث

من ٣ / ٤ ولغاية ٦ / ٤ / ١٩٨٩

في فندق الاردن كونتيننتال

الاجتماع «١٤» لمجلس امناء المعهد العربي للتدريب والبحوث الاحصائية يبدأ اليوم

عمان - بترا - يبدا في عمان اليوم الاجتماع الرابع عشر لمجلس امناء المعهد العربي للتدريب والبحوث الاحصائية.

ويناقش المشاركون في الاجتماع البرنامج المقترح للمعهد لعام ١٩٨٩/١٩٩٠ والذي يتضمن نشاط المعهد في تنفيذ الدورات الاحصائية المتقدمة في مجال السكان والدورات القصيرة المتخصصة في مجال التجارة الداخلية والتشييد والبناء وتحليل نتائج التعداد العام للسكان والندوات والحلقات الدراسية والبحوث والدراسات والتدريب الانفرادي والاستشارات الفنية المقدمة للدول العربية.

ويشارك في الاجتماع عدد من رؤساء الاجهزة الاحصائية العربية وممثلوها في كل من العراق والسعودية وسوريا وقطر والبحرين والسودان وفلسطين وجمهورية اليمن الديمقراطية والجمهورية العربية اليمنية والاردن بالاضافة الى ممثلين عن اللجنة الاقتصادية والاجتماعية لغربي اسيا /الاسكو/ وصندوق النقد العربي ومنظمة العمل العربية ومنظمة الاغذية والزراعة الدولية.

"بسم الله الرحمن الرحيم"

القيادة العامة للقوات المسلحة الاردنية

اعلان

١. تعلن القيادة العامة للقوات المسلحة الاردنية/لجنة العطاءات عن طرح عطاء (معدات ومواد حريق). فعلى الراغبين بالاشتراك بهذا العطاء مراجعة سكرتير لجنة العطاءات لشراء نسخة من المناقصة مقابل دفع مبلغ (١٠) عشرة دنانير غير مستردة ومصطحبين معهم رخص المهن سارية المفعول وصورة عنها.

٢. تعاد المناقصات بواسطة الظرف المختوم يوم الاثنين الموافق ١٩٨٩/٤/٢٤ لغاية الساعةالعاشرة صباحا "ومرفق بها تامين مالي بقيمة ١٠٪ من قيمة العطاء" وكل مناقصة ترد بعد هذا التاريخ او غير مرفق بها التامين المالي تهمل ولا يُنظر بها.

افتتاح مهرجان اربد الشعري الاول

د.حمدان: هذا التقليد يعمل على ايجاد مناخ ادبي خصب

اربد - الشعب - بدات في مجمع النقابات المهنية بمدينة اربد مساء امس فعاليات مهرجان اربد الشعري الاول الذي تنظمه اللجنة الثقافية في المجمع ويستمر اربعة ايام.

والقى الدكتور محمد حمدان رئيس جامعة اليرموك الذي افتتح المهرجان كلمة قال فيها ان مجمع النقابات المهنية في اربد وهو يرسي هذا التقليد الرائد في اقامة اول مهرجان شعري في المحافظة ليجدد بذلك اسواق الشعر العربي القديم ويعمل على ايجاد مناخ ادبي خصب للنخبة الطيبة من الشعراء الذين استضافهم ليغنوا بانتاجهم المتميز تاريخ الادب والشعر وتاريخ الفن والمسرح وتراث الاباء والاجداد وليلهم في قولهم الصادق الناشئة من ابناء هذه الامة فيقوى فيهم الرجاء فيعلوا فوق اليأس ويحفز فيهم العطاء ليقضي على الانانية والفردية وتُشحذ فيهم العزائم وتقهر التخاذل والتواكل.

كما القى د. محمد نايل عبيدات رئيس اللجنة الثقافية في المجمع كلمة رحب فيها بالشعراء المشاركين في المهرجان وقال ان هذا المجمع استطاع منذ تاسيسه ان يرسخ اقدامه كمؤسسة ثقافية رائدة مجددة تتفاعل مع قضايا المجتمع المحلي وقضايا الامة والانسان اينما كان فأقام لذلك الندوات والمحاضرات والمعارض التي تبحث عن هموم الامة اليومية الملحة وفي قضاياها المصيرية الفكرية والسياسية والثقافية.

بعد ذلك قدم الشعراء ابراهيم نصر الله، عائشة الخواجا الرازم، وعبدالله نايل عبيدات ومازن شديد ومحمد مقدادي مجموعة من قصائدهم.

وحضر افتتاح المهرجان عدد من المسؤولين وجمهور كبير من المواطنين.

بدء تقديم طلبات الاستفادة من المرحلة الثانية من اسكان ماركا الثاني

عمان - الشعب - اعلن الدكتور هشام الزاغة مدير عام دائرة التطوير الحضري عن بدء تقديم طلبات الاستفادة من المرحلة الثانية من مشروع اسكان ماركا الثاني (النقب) ابتداء من يوم السبت المقبل.

واضاف في تصريح صحفي ان المرحلة الثانية من المشروع تشتمل على ٢٢٠ وحدة سكنية من نماذج ومساحات مختلفة ستوزع على المتقدمين للاستفادة من مشاريع التطوير ضمن شروط الاستفادة المحددة من قبل الدائرة والتي تنص على ان يكون المستفيد اردني الجنسية وان لا يكون مالكا لارض صالحة للبناء او سكن.

واشار الى ان الموقع تتوفر فيه الخدمات العامة كافة وتشمل المدارس ومركزا صحيا ومركز تدريب مهني واجتماعي ومركز دفاع مدني.

واوضح الدكتور الزاغة ان الموقع يتضمن قطع اراض فارغة مزودة بالخدمات تتراوح مساحتها ما بين ١٥٠-٣٥٠م٢ ستباع بالمزاد بهدف دعم الوحدات السكنية وتخفيض كلفتها والاستفادة منها متاحة لكل مواطن.

وقال لقد انتهت الدائرة من توزيع المرحلة الاولى من المشروع والتي تتضمن ٣٠٠ وحدة سكنية.

مركز المدينة للخدمات الزراعية

يسر مركز المدينة ان يعلن الى السادة اصحاب الحدائق الكرام عن استعداده التام لتصميم وتنفيذ وصيانة الحدائق

ملاحظة / [illegible]

[illegible] ص.ب ٥١٥ [illegible]

[illegible]

الشركة العربية لصناعة الأدوية

العربية APM

المساهمة المحدودة

طلب مندوبي مبيعات

تعلن الشركة عن رغبتها في توظيف عدد من مندوبي المبيعات في أسواقها المختلفة داخل وخارج الاردن.

يشترط في المتقدمين توفر:

١. شهادة مساعدي الصيادلة.
٢. إجادة اللغة الانجليزية قراءة وكتابة.
٣. رخصة قيادة أردنية.
٤. أن يكون قد أدى خدمة العلم أو أعفي منها.

تعطى الأولوية لذوي الخبرة السابقة في هذا المجال.

تقدم الشركة رواتب مغرية ودورات تدريبية، بالإضافة إلى العديد من المزايا الأخرى.

يرجى من الراغبين في العمل مراجعة مكاتب الشركة بعمان بالقرب من فندق الماريوت، مصطحبين معهم أوراقهم الثبوتية

اسم وخبر

وزير النقل والاتصالات

استقبل المهندس خالد الحاج حسن وزير النقل والاتصالات في مكتبه ظهر امس السفير الفرنسي بالاردن.

وجرى خلال المقابلة بحث العلاقات الثنائية بين البلدين وخاصة في مجال النقل والاتصالات وسبل تطويرها وتعزيزها.

وزير الثقافة والتراث القومي

استقبل الدكتور محمد الحموري وزير الثقافة والتراث القومي في مكتبه امس السيد باتريك ليكليرك السفير الفرنسي، الذي جاء مودعا بمناسبة انتهاء مهام عمله في الاردن.

وقد رافقه في هذه الزيارة السيد د. مارك لافيرن مدير المركز الفرنسي للدراسات والابحاث عن الشرق الاوسط المعاصر.

د. حسن خريس

عاد الى عمان الدكتور حسن خريس الامين العام لاتحاد الاطباء العرب بعد ان شارك في مؤتمر وزراء الصحة العرب الذي عقد في الجماهيرية الليبية.

الرفاعي يرعى غدا الحلقة الدراسية حول المرأة بين الجريمة والعقاب

عمان - الشعب - يرعى السيد زيد الرفاعي رئيس الوزراء يوم غد في قاعة الحفلات الكبرى بفندق بلازا الحلقة الدراسية حول المرأة بين الجريمة والعقاب التي ينظمها نادي الجامعيات العربيات.

وسيلقي السيد الرفاعي كلمة في حفل افتتاح الحلقة وكلمة للدكتورة ماوية البكري رئيسة النادي.

وتشتمل الحلقة التي تنقسم على جلستين صباحية، تقدم خلالها اربعة اوراق عمل للدكتور كامل السعيد حول الجرائم الواقعة على المرأة وسيعقب عليها الاستاذ صالح الجيرودي والاستاذة رباب التل، وورقة للدكتور محمد جبور يعقب عليها الاستاذ احمد النجداوي والاستاذة عائشة الفرج وورقه للدكتور وليد سرحان وورقة للعقيد ابراهيم حرب.

وتتضمن الجلسة المسائية ورقتي عمل للنقيب الدكتور صبري ربيحات حول التغير الاجتماعي والمشكلات الاجتماعية في الاردن يعقبها مناقشة عامة ثم ورقة لسماحة الشيخ عز الدين الخطيب مفتي عام المملكة حول نظرة المجتمع لتجريم النساء، وورقة للشيخ نايف الحديد حول نظرة العرف يعقبها مناقشة عامة.

وسيتم تشكيل لجنة للتوصيات في الجلسة الختامية التي ستعقب النقاشات حول الاوراق المطروحة.

وتدير جلسات الحلقة لمختلف الاوراق السيدة توجان فيصل عضو النادي.

الهيئة الادارية لاتحاد الجمعيات الخيرية لمحافظة العاصمة

عمان - الشعب - عقدت الهيئة الادارية المنتخبة لاتحاد الجمعيات الخيرية في محافظة العاصمة اجتماعها الاول امس

وتم خلال الاجتماع توزيع المناصب الادارية على اعضاء الهيئة الادارية على النحو التالي:

السيد فخري البلبيسي رئيسا للاتحاد
المهندس عاصم غوشه نائبا للرئيس
السيد انور الحديد امينا للسر
السيده املي نقاع امينة للصندوق
والسادة الدكتور عبدالله الخطيب وفاروق نغوي والاب قسطنطين قرمش واحمد السردي واسعاف شقير والسيدة بثينة جردانه اعضاء.

عودة الفريق أول الركن المجالي الى عمان

تسلم الطائرة المروحية الثانية هدية الحكومة الألمانية لجهاز الأمن العام

عمان - بترا - عاد الى عمان مساء امس الفريق أول الركن عبدالهادي المجالي مدير الامن العام بعد زيارة لجمهورية المانيا الاتحادية استغرقت عدة أيام اجرى خلالها مباحثات مع المسؤولين في جهاز الامن الالماني تناولت سبل تطوير التعاون في المجالات الفنية بين الجهازين.

وقد تسلم الفريق المجالي في احتفال خاص الطائرة المروحية الثانية من اصل ثلاث طائرات كانت الحكومة الالمانية قد قدمتها هدية لجهاز الامن العام لاستخدامها في النشاطات التي تتطلب مثل هذا النوع من الطائرات تنفيذا لاتفاقية الدعم الفني الموقعة بين البلدين.

ومن المتوقع ان يتم تسليم الطائرة الثالثة خلال الشهور الثلاثة المقبلة.

وكان في استقباله عدد من كبار ضباط مديرية الأمن العام.

اجتماعات اللجنة الأردنية الهندية تبدأ اليوم

عمان - بترا - وصل الى عمان امس الجانب الهندي في اجتماعات اللجنة الاردنية الهندية المشتركة التي تبدأ اعمالها اليوم.

وتناقش اللجنة على مدى ثلاثة ايام التعاون الاقتصادي بين البلدين وزيادة حجم التبادل التجاري وزيادة صادرات الاردن للهند من الفوسفات والبوتاس والاسمده.

كما تبحث اقامة مشروعات مشتركة بالتعاون بين القطاع الخاص في كلا البلدين.

ويراس الجانب الاردني في اللجنة السيد محمد السقاف أمين عام وزارة الصناعة والتجارة ويرأس الجانب الهندي السيد جتندرا راتجين وكيل وزارة التجارة.

الحمود يعود الى عمان

عمان - بترا - عاد الى عمان مساء امس السيد مروان الحمود وزير الشؤون البلدية والقروية والبيئة بعد تراسه وفد الأردن لاجتماعات المفوضين بالتوقيع على الاتفاقية الدولية الخاصة بنقل النفايات الخطرة عبر الحدود الدولية التي عقدت في سويسرا اخيرا. ويأتي توقيع الاتفاقية في نطاق جهود المجتمع العالمي لحماية البيئة.

اختتام الموسم الشعري الاول

عمان - الشعب - عقدت وزارة الثقافة والتراث القومي مساء امس في المركز الثقافي الملكي الندوة الختامية للموسم الشعري الاول لعام ١٩٨٩، وذلك لتقييم كافة فعاليات الموسم، حيث شارك فيها عدد من المشاركين في الندوات والامسيات الشعرية التي اقيمت خلال الموسم، وتراس الندوة الاستاذ روكس بن زائد العزيزي وحسني فريز.

واصدر المشاركون توصيات اكدوا فيها على اهمية توسيع الاهتمام بالشعراء الاردنيين لتشمل اكبر عدد ممكن، للتعريف بهم.

وطالبوا بان تكون هنالك دراسات وبحوث عن الشعر في الاردن، وان يكون هناك موسم خاص للشعراء الواعدين او ان يقام نشاط اولي خاص للشعراء الواعدين.

كما طالبوا بان تعقد ندوات ادبية نقدية تتناول المؤلفين الذين يصدرون انتاجهم سواء قبل ان ينشر نتاجهم او بعد ذلك.

كما اكدوا على ان يكون للشعر الشعبي وجود فعال سواء بالالقاء او بعقد ندوات نقدية لهذا الشعر.

وحضر الندوة الدكتور هاني العمد امين عام وزارة الثقافة وعدد من المسؤولين فيها وجمع من المهتمين بالحركة الادبية في الاردن.

سيارة وفيلا وأراضي للبيع

١- فيلا تتكون من اربع غرف نوم واربعة حمامات وصالون ضيوف وصالة جلوس ومطبخ حديث وبرندة والتشطيبات سوبر ديلوكس. الموقع الزرقاء الجديدة مع هاتف وثلاث واجهات حجر.

٢- عدد من القطع كل قطعة عشرة دونمات على اوتوستراد الشام الجديد تبعد عن الزرقاء شمالا ١٥ كم والارض مستوية جدا وصالحة للزراعة والبناء.

٣- ١٣٣ دونما في الشويك.

٤- سيارة داتسون ٢٠٠ B موديل ١٩٨٢ بحالة جيدة جدا.

المراجعة - الزرقاء - هاتف ٩٨٤٦٢٣.

باختصار

عندما تجرح قلوبنا!

اشاهدت الغواصين في (البحرين) وهم يغوصون لاستخراج المحار؟ ابصرت بعضهم يعود الى الشاطىء وقد امتلأ قلبه سرورا بالمحارة التي التقطها؟

هذه المحارة التي تنطوي على سعادة الغائص، وعلى ثروة - ربما - لا تقوم بثمن، ولا تحد بقيمة، تسرب فيها قذى اذاها، وجرحها فالمها، فحاولت ان تقاوم التسمم الذي احدثه الجرح، حاولت ان تقاومه بافراز يضمن لها الحياة واستمرار البقاء.

لقد صنعت ذلك بغريزة الخير التي ركبت فيها، فتحول الافراز الواقي الذي افرزته درة ثمينة مشعة فيها غنى، وزينة وسعادة، وثروة للناس، وفيها وقاية لحياتها من الخطر، ولجسمها الضعيف من التسمم، فالموت.

ونحن يا اخي عندما تجرح قلوبنا فنشعر بان الحياة حقيرة، لا تستحق الجهد الذي يبذل للاحتفاظ بها، يجب علينا ان نبذل من قلوبنا قطرات حب صادق، حتى للذين آذونا، وجرحوا قلوبنا. فان تلك القطرات التي سكبناها من قلوبنا، تتحول - من غير ان تشعر - جوهرة ثمينة، دفعنا ثمنها الما، ومحبة وصبرا. لكن هذا الثمن الغالي الذي دفعناه، علمنا اننا اصبحنا اناس اسمى من البشر العاديين الذين يعيشون لياكلوا ويشربوا ويناموا. لان الامنا تحولت فضيلة سامية، وحكمة عالية، هي فوق كل ثمن!

اذا، فلنتعلم درسا من المحارة التي تحول الاذى جوهرا، ولا نكن كالافعى التي تحول الندى المتساقط في... وهو من ارقى الاشياء والطفها، يضرب بعذوبته وبصفائه المثل: تحوله سما زعافا!

ان الموازنة بين الافعى والمحارة فيها حكمة عظمى تفرض علينا نحن بني الانسان ان نكون نافعين مهما اوذينا. لانه من العار ان تكون المحارة انبل منا، اذ هي تحول مؤذيات الحياة منافع، وبعض البشر يشبهون الحية، لانهم يحولون نعم الحياة مضار قاتلة وسموما مميتة كالحية تماما!

علينا ان نكون رسل خير وبركة، حتى والناس يؤذوننا، مالم يكن المؤذي، يريد ان يقتلعنا من اوطاننا، ويشردنا من ديارنا. فعندئذ تختلف الموازين!..

اما اذا كان الاذى من اخوان لنا. فنعلم انهم اخوان مرضى يحتاجون الى علاج، ودفء عاطفة، لان الزمن الذي كان يجلد فيه المريض نفسيا بالسياط لاخراج الارواح الشريرة منه، قد ولى، واحيانا كانوا يضربونه بالنعال لطرد الشياطين والابالسة وارهاب الجن، قد ولى. فمن واجبنا ان نعالج امورنا كلها بالرفق واللين والمحبة ما استطعنا الى ذلك سبيلا.

ولندخر غضبنا ونقمتنا للمفسدين وحدهم!

روكس بن زائد العزيزي

رئيس وزراء مصر الاسبق ل «الشعب»

د. حجازي: الحسين يقود حركة سياسية نحو توحيد الامة العربية القيادة السياسية في الاردن ومصر تنطلق من منظور واحد

عمان - من محمد الملكاوي

قال الدكتور عبدالعزيز حجازي رئيس وزراء مصر الاسبق ان جلالة الملك الحسين يقود حاليا حركة سياسية عربية نحو توحيد الامة العربية مشيرا الى ان جلالته الذي تربى في معترك الحياة السياسية منذ شبابه وعلاقاته الاخوية المميزة مع اشقائه القادة العرب قادر على تحقيق التضامن والوحدة العربية وليس ادل على ذلك من قمة الوفاق والاتفاق التي عقدت في عمان خلال عام ١٩٨٧ واستطاع فيها جلالته ان يسهم في تحقيق الوفاق العربي وعودة مصر الى الصف العربي.

واضاف في حديث خاص لجريدة صوت الشعب ان القيادة السياسية لجلالة الحسين وسيادة الرئيس محمد حسني مبارك تنطلق من منظور واحد حيال قضية العرب الرئيسية قضية فلسطين من خلال الاتفاق على السير قدما بالتعاون والتنسيق مع السيد ياسر عرفات رئيس اللجنة التنفيذية لمنظمة التحرير الفلسطينية الامر الذي يؤكد ان هذا بحد ذاته يعتبر دفعة قوية لمسيرة السلام خاصة وان جلالته وسيادة الرئيس مبارك سيلتقيان قريبا مع الرئيس الاميركي جورج بوش للتاكيد على حقوق الشعب الفلسطيني وشرعيتها الى جانب دفع مسيرة السلام في المنطقة.

وفيما يتعلق باعلان قيام مجلس التعاون العربي والبدء بالتنسيق العملي بين كل من الاردن ومصر والعراق واليمن الشمالي في هذا المجال قال الدكتور حجازي ان تشكيل المجلس هو خطوة ايجابية لاسباب عدة اهمها ان هناك مراحل اسياسية لنجاح مثل هذا التجمع اذا هيئت له الهياكل التنظيمية والادوات التنفيذية القادرة بقناعة على دفع المسيرة من خلال تحرك المواطنين بين الاربع دول بدون جوازات سفر وتنقلهم بين هذه الدول قد يحل ويعالج البطالة نظرا لوجود عجز وزيادة فيها وسيسهم هذا التكامل الى الاستفادة من الطاقات البشرية المتاحة.

ودعا الى ضرورة وجود تخطيط كامل للتنمية الانتاجية والغاء الحواجز الجمركية واستغلال الطاقات الانتاجية بشكل كاف وتشجيع التجارة البينية بين دول المجلس مع بعضها البعض من جهة ومع التكتلات الاخرى من جهة ثانية.

ويرى الدكتور حجازي ان الطاقات الانتاجية لدى الدول الاربع موجودة لكنها غير مستغلة.

وردا على سؤال حول الصحوة او النهضة العربية التي تطرق اليها سمو الامير الحسن قال ان هناك دوافع كثيرة من داخل الوطن العربي تؤكد هذه الصحوة نتيجة التطورات السياسية والاقتصادية والاجتماعية مشيرا الى ان التحديات التي تواجه الوطن العربي هي من خارجه وليست من داخله لان مستقبله مجتمع قوة وسيشكل تكتلا اقتصاديا منافسا على المستوى العالمي.

وقال ان السياسة ستحتل الجانب الثاني في التحركات والحركات السياسية والاقتصادية وحتى الدينية وليس كما هو الحال حاليا حيث تحتل المرتبة الاولى.

ودعا الى ضرورة اجراء تقييم حقيقي لجامعة الدول العربية ومنظماتها ومؤسساتها على ضوء التغيرات وعلى وجه الخصوص مع بروز الثورة الاسلامية التي يفترض ان تقود حركة الصحوة الاسلامية

ومن هنا يصبح من الضروري على القيادات ورجالات الفكر وضع منهج مستقبلي لخدمة المواطنين ومواجهة المشكلات الصعبة التي تواجه امتنا العربية بداية من مشكلة الفجوة الغذائية والتبعية للتكتلات الغربية او الشرقية.

وقال ان هذه المسائل اصبحت مجالات للحوار والمناقشة واصبحت مسؤولية القائمين على شؤون الدولة سواء كانت الدولة القطرية او التجمع الاقليمي موضحا ان المراحل السابقة لم تؤت ثمارها كما يجب ان تكون.

واشار الى ان الصحوة في مفهوم سمو الامير الحسن هي ان كل تجمع يمكن ان يضيف ولابد ان يلعب دوره في مسيرة الوحدة العربية ومن هنا اود القول ان الصحوة يجب ان لاتكون لدى مستوى القيادات بل يجب ان تنزل الى مستوى الشارع والشعوب والشباب بالذات الذين يمثلون جيل المستقبل ويجب ربط ما يدور في اذهان القيادات واصحاب القرار والجهات التنفيذية والامال والتطلعات الخاصة بالشعب بصفة عامة خاصة الطبقات المتوسطة مؤكدا ان ذلك من معالم الطريق نحو الصحوة.

تحت رعاية سمو الاميرة تغريد

افتتاح معرض رسومات اطفال المركز الثقافي في مجمع بنك الاسكان

عمان - الشعب - افتتح تحت رعاية سمو الاميرة تغريد المعرض الثاني لنتاج اطفال المركز الثقافي الذين تتراوح اعمارهم بين ٥ - ١٢ سنة في جاليري مجمع بنك الاسكان.

واشتمل المعرض على ٥٥ لوحة فنية تمثل الطبيعة والبيئة الاردنية بالالوان الزيتية.

هذا وقد عبر النقاد والمهتمون بالحركة الفنية بان استخدام الالوان في مجملها ينم عن ذوق وشفافية وهارمونيست في وصف الطبيعة وخيال خصب لاطفال في هذا العمر.

وبلغ عدد المدارس التي حضرت المعرض ٥٠ مدرسة من مختلف انحاء المملكة يمثلون المرحلتين الابتدائية والاعدادية ويستمر المعرض لغاية ٩٨٩/٤/٢٠.

د. الحموري يرعى الاحتفال الرئيسي بيوم المسرح العالمي

عمان - الشعب - يرعى الدكتور محمد الحموري وزير الثقافة والتراث القومي في الساعة الخامسة من مساء اليوم الاحتفال الرئيسي بيوم المسرح العالمي. والذي تنظمه رابطة الفنانين الاردنيين بالتعاون مع الوزارة، وذلك على المسرح الرئيسي بالمركز الثقافي الملكي. وسيحضر الاحتفال الاستاذ اسعد فضة مدير المسارح والموسيقى في وزارة الثقافة والارشاد القومي في الجمهورية العربية السورية. والسيد المنصف الشطي مدير مهرجان قرطاج للمسرح والفنون في تونس.

ويتضمن برنامج الاحتفال توزيع الجوائز التقديرية على رواد الحركة الفنية الاردنية ومن ابرزهم الفنانون الراحلون: اسحق المشيني صاحب «مضافة ابو محمود» واسامة المشيني، ورامز الزاغة، وموسى عيوش، وفهد النجار، وعبده موسى، وفارس عوض. حيث سيسلم السيد الوزير الجوائز لذويهم.

كما يقوم السيد الوزير بتكريم الرواد الاوائل من الفنانين الاردنيين وهم جميل العاص، وروحي شاهين، وتوفيق النمري، ووليد بركات، واديب الحافظ، ومازن القبج، ومحمود ابو غريب، واحسان عماشة، والياس سابيلا، وجليل جنحو، وجميل عواد، وعمر قفاف، واريس ملكيان، والسيدة قمر الصفدي.

كما يتضمن الاحتفال تقديم عرض مسرحي ايمائي من اخراج هاني الجراح ومحمد الضمور.

ويعقب ذلك تقديم مسرحية «يا عنترة» من انتاج وزارة الثقافة والتراث القومي تأليف يسري الجندي، واخراج نبيل نجم.

والجدير بالذكر انه بمناسبة يوم المسرح العالمي تعرض مسرحية «قحطان والبعير» من اخراج عمر العي وتأليف جبريل الشيخ منذ الثالث والعشرين من هذا الشهر. على مسرح قصر الثقافة بمدينة الحسين للشباب.

انتخاب الروابدة نائبا ثانيا لرئيس الدورة ٢٨ لمنظمة المدن العربية

عمان - الشعب - انتخب السيد خالد عبدالمنعم رشيد امين بغداد رئيسا للدورة الثامنة والعشرين للمكتب الدائم لمنظمة المدن العربية الذي بدأ اجتماعاته في بغداد امس الاول.

وجرى خلال الاجتماعات انتخاب السيد يوسف صبري ابو طالب محافظ القاهرة نائبا اول للرئيس والسيد عبدالرؤوف الروابدة امين عمان نائبا ثانيا للرئيس.

وكان السيد عبدالرؤوف الروابدة قد وصل الى بغداد مساء امس الاول على رأس وفد يضم في عضويته السيد عواد الفرحان النعيمات عضو مجلس الامانة والسيد محمود العرموطي مدير مكتب الامين.

توقيع ٤ اتفاقيات تتعلق بمشروع حوض نهر الزرقاء وانشاء مبنى لمركز الخدمات الزراعية بالرمثا

عمان - الشعب - وقع السيد يوسف حمدان الجبر وزير الزراعة ومدراء ثلاث شركات محلية صباح امس في مبنى الوزارة ثلاث اتفاقيات تتعلق بمشروع حوض نهر الزرقاء ستقوم بخدمة ما مساحته ٣٦ الف دونم في مناطق ساكب وجرش والمدور والسخنه والعالوك والرميمين وبقيمة اجمالية تبلغ حوالي ٣٠٠ الف دينار اردني.

ويتم تمويل هذه المشاريع من قبل الصندوق الكويتي للتنمية الاقتصادية العربية والصندوق العربي للانماء الاقتصادي والاجتماعي والصندوق السعودي للتنمية والبنك ا لاسلامي للتنمية.

ومن جانب آخر وقع السيد الوزير وممثل عن وكالة الولايات المتحدة للانماء الدولي صباح أمس اتفاقية تتعلق بانشاء مبنى مركز اقليمي للخدمات الزراعية في الرمثا بقيمة اجمالية تبلغ قيمتها (٤٥٠) الف دينار اردني ممولة بالكامل من قبل وكالة الولايات المتحدة للانماء الدولي.

ويهدف هذا المبنى الى صياغة وتنفيذ خطط وزارة الزراعة لمساعدة المزارعين وزيادة الانتاج الزراعي من خلال اجهزة البحث والارشاد وتنويع المحاصيل وتطوير المراعي وتحسين التسويق.

الدكتور حمدان يفتتح معرض الفنان نعواش في اليرموك

اربد - الشعب - افتتح الدكتور محمد حمدان رئيس جامعة اليرموك معرض الفنان احمد نعواش، الذي ينظمه قسم الفنون الجميلة في الجامعة.

وتضمن المعرض (٤٣) لوحة عبر من خلالها الفنان عن القضايا الاجتماعية والوطنية والانسانية المعاشة.

وحضر الافتتاح نائب رئيس الجامعة للشؤون الاكاديمية، وعميد كلية التربية والفنون وعدد من المسؤولين في الجامعة وجمع من الطلبة.

د. قطناني يتفقد مخيم البقعة ويلتقي لجنة الخدمات والهيئات التدريسية

عمان - بترا - تفقد الدكتور احمد قطناني مدير دائرة الشؤون الفلسطينية مخيم البقعة امس والتقى اعضاء لجنة خدمات المخيم والهيئتين التدريسيتين في مدرستي البقعة الثانوية للبنين والثانوية للبنات حيث جرى استعراض حاجة المخيم من الخدمات المختلفة.

واكد الدكتور القطناني خلال اللقاء حرص الحكومة ممثلة بمؤسساتها المختلفة على توفير جميع الخدمات المختلفة للمخيم مشيرا الى ضرورة قيام وكالة الغوث بتنفيذ التزاماتها تجاه المخيمات.

كما تم استعراض العديد من حاجات المخيم خاصة في مجال بناء مدارس جديدة وصيانة الشوارع وتنظيم عملية صرف المياه العادمة وتوفير الخدمات الصحية.

واشار الى ان المشكلات التربوية وتلك المتعلقة بابنية المدارس ستحل في المستقبل القريب حيث تم الانتهاء من وضع الخطط والدراسات واستملاك الاراضي اللازمة لبناء مدارس جديدة مشيرا الى ان الاحتياجات الاخرى ستتم دراستها وحلها ضمن الامكانات المتاحة.

وحضر اللقاء عدد من المسؤولين في دائرة الشؤون الفلسطينية ومحافظة البلقاء.

اعمال المؤتمر العربي لافاق التقانات الحيوية يبدا اليوم

د. بدران: المؤتمر يهدف الى ربط احدث ما وصلت اليه التكنولوجيا بالتنمية الصناعية والزراعية في المنطقة

عمان - الشعب - من وفا احمد -

تبدا في عمان اليوم اعمال المؤتمر العربي الاول لافاق التقانات الحيوية وقد تحدث عن هذا المؤتمر الدكتور عدنان بدران امين عام المجلس الاعلى للعلوم والتكنولوجيا فاكد على اهمية المؤتمر نظرا لان مؤتمر التكنولوجيا الحيوية مؤتمر اقليمي تشارك به منظمات اقليمية عربية ودولية اذ من المعروف ان التكنولوجيا الحيوية بدات تاخذ مجرى شبيها بمجرى الثورة الخضراء التي شهدها العالم خلال العقود الماضية اذ يعتقد العلماء بان المردود الاقتصادي والاجتماعي للتكنولوجيا الحيوية سيتفوق بدرجة كبيرة على المردود الذي شهده العالم للثورة الخضراء.

واضاف ان هذا المؤتمر سيركز على تكنولجيا الزراعة وخاصة الامن الغذائي وتكنولوجيا الصحة والدوائيات والمياه والمعادن والثروة الطبيعية وغيرها من التكنولوجيات الحيوية لتحفيز الطاقات الكامنة في المنطقة العربية للاخذ بحقوق التكنولوجيا الحيوية وستكون مهمة المنظمات الدولية المشاركة والباحثين الزائرين المشاركين مهمتهم نقل كل ما هو جديد وحديث في حقول التكنولوجيا الحيوية للاستفادة منها في امور التنمية الاقتصادية في المنطقة.

وتابع يقول ان سمو الامير الحسن ولي العهد سيفتتح هذا المؤتمر الذي ستشارك فيه منظمات الاسكوا واليونسكو ومنظمة العلوم والتكنولوجيا في هيئة الامم المتحدة والاتحاد العالمي للعلوم والشبكة العربية للعلوم الحياتية ومنظمة الزراعة والاغذية الدولية ومنظمات اخرى.

واضاف د. بدران ان هذه الندوة التي يستضيفها المجلس الاعلى للعلوم والتكنولوجيا سيتمخض عنها كتاب لتوثيق البحوث والدراسات والتوصيات لتعميمها على المهتمين في الاردن والخارج.

وردا على سؤال حول اهمية مثل هذه الندوات لمجتمع لايصنع التكنولوجيا كمجتمعنا قال: للتكنولوجيا صلة وثيقة بالصناعات التكنولوجية والزراعية والخدمات فصناعة البروتين من النفايات وتحسين سلالات الاغنام بهدف توفير اللحوم الحمراء وسلالات الابقار بهدف انتاجية عالية من الحليب وسلالات المحاصيل الحقلية والثمرية بهدف انتاجية عالية من المحصولات الزراعية والوصول الى محاليل دوائية لاغراض المستشفيات ومعالجة تلوث

عن طريق المجاري واعادة استعمالات المياه كل ذلك جزء يسير من نتاج التكنولوجيا الحيوية لذا نشاهد بان هذه الندوة هدفها ربط احدث ما وصلت اليه التكنولوجيا بالتنمية الصناعية والزراعية في المنطقة.

وفد طلابي من الجامعات التونسية يزور جامعة العلوم والتكنولوجيا

اربد - الشعب - زار وفد طلابي يمثل الجامعات التونسية امس جامعة العلوم والتكنولوجيا الاردنية بهدف الاطلاع والتعرف على مسيرة الجامعة الاكاديمية واستمع الوفد من المسؤولين في الجامعة الى شرح موجز حول نشأة الجامعة وتطورها وبرامجها الحالية والمستقبلية ودورها في خدمة المجتمع المحلي كما قام الوفد بجولة في الحرم الجامعي شملت المكتبة والمتحف الطبي ومركز النشاط الطلابي حيث استمع الى شرح مفصل حول النشاطات والخدمات التي تقدمها مختلف دوائر عمادة شؤون الطلبة.

من جهة ثانية زار وفد طلابي من الجامعة الاردنية امس الجامعة حيث شاهد فيلم الجامعة الوثائقي وقام بجولة في الحرم الجامعي.

التسجيل للفصل الصيفي في اليرموك يبدأ في ٨ نيسان

اربد - الشعب - ذكر السيد فاروق المفتي مدير دائرة القبول والتسجيل في جامعة اليرموك ان عملية التسجيل لمواد الفصل الصيفي ٨٨ - ١٩٨٩ ستتم في مبنى خالد بن الوليد (الجمنازيوم) اعتبارا من صباح يوم السبت الموافق ١٩٨٩/٤/٨ ولغاية ١٩٨٩/٤/٢٢ وفق اجراءات وخطوات ومواعيد معلنة.

واضاف ان دفع الرسوم الجامعية ومراجعة مكتبي الجيش الشعبي والمستشار الثقافي ومكتب التنسيق العسكري ستتم في نفس مبنى صالة خالد بن الوليد.

اتصالات لالحاق المركز الوطني للبحوث الزراعية بالمجلس الاعلى للتكنولوجيا

عمان - الشعب - تجري الاتصالات حاليا بين وزارة الزراعة والمجلس الاعلى للعلوم والتكنولوجيا لالحاق المركز الوطني للبحوث الزراعية ونقل التكنولوجيا التابع لوزارة الزراعة بالمجلس الاعلى للعلوم والتكنولوجيا.

وجدير بالذكر ان المركز الوطني للبحوث الزراعية ونقل التكنولوجيا قد باشر عمله في عام ١٩٨٧ بهدف اجراء البحوث الزراعية التي تخدم البيئة المحلية في مجال التنمية الزراعية وتحسين نوعية الانتاج.

وصول مدير معهد التدريب المهني في لندن

عمان - الشعب - وصل الى عمان امس الاول مدير معهد التدريب المهني بلندن في زيارة للاردن تستغرق عدة أيام وقد التقى الضيف امس عددا من المسؤولين في وزارة التربية والتعليم وجرى خلال اللقاء مناقشة عدد من الموضوعات الخاصة بتطوير برامج الاعداد المهني للطلبة التي تتراوح اعمارهم ١٤-١٦ للمرحلة الالزامية، وتطوير مناهج التعليم المهني بشكل عام، وتقوية العلاقة بين المؤسسات الصناعية ومراكز التدريب المهني.

وحضر اللقاء المدراء العامون لمديريات التخطيط والبحث والتطوير التربوي، والمناهج وتقنيات التعليم، والتعليم المهني.

مهرجان الشعر والخطابة الثامن لطلبة المملكة يقام الاربعاء

عمان - الشعب - تقيم المديرية العامة لشؤون الطلبة والنشاطات التربوية في وزارة التربية والتعليم في الساعة الثالثة من مساء يوم الاربعاء القادم وبالتعاون مع مديرية التربية والتعليم في محافظة الزرقاء مهرجان الشعر والخطابة الثامن لطلبة مدارس المملكة.

ويقام المهرجان في قاعة المدرسة الثانوية الشاملة للبنين.

ندوة الاسبوع المعماري الخامس تبدأ مساء اليوم

عمان - الشعب - ضمن برنامج الاسبوع المعماري الذي تنظمه الشعبة المعمارية في نقابة المهندسين الاردنيين تبدأ مساء اليوم اعمال ندوة الاسبوع المعماري الخامس بعنوان المسكن والبيئة السكنية حيث سيتم مناقشة عدد من اوراق العمل للمهندسين عبداللطيف الحديدي وراسم بدران وبديع العابد من الاردن اضافة الى ورقة عمل للمخرج عدنان الرمحي كما ستتم مناقشة ورقتي عمل للدكتور رهيف المهنا من سوريا والدكتور احسان فتحي من العراق

السفير الاردني في ابو ظبي

الاسبوع الاردني في ابو ظبي يجسد عمق العلاقات بين البلدين

عمان - الشعب - اكد السيد زهير سكجها السفير الاردني لدى دولة الامارات العربية المتحدة ان اقامة معرض الصناعات الاردني الاول في ابو ظبي سيفتتح مساء يوم الاثنين القادم سيكون واحدة من خطوات تطوير التعاون الاقتصادي بين البلدين الشقيقين.

وقال السيد سكجها ان الهدف من اقامة هذا المعرض هو زيادة التبادل التجاري بين دولة الامارات والاردن وامكانية اقامة صناعات مشتركة.

واوضح السفير الاردني في مؤتمر صحفي عقده في ابو ظبي يوم أمس الأول حضره رجال الصحافة ان معرض الصناعات الاردنية الاول هو امتداد للتظاهرة الاسكانية التي نظمها بنك الاسكان في العام الماضي، وقال ان ٩٠ مؤسسة صناعية ستشارك في هذا المعرض كما سيكون لبنك الاسكان دورا فاعلا في هذا المعرض بالاضافة الى القطاع السياحي.

هذا وقد استكملت الاستعدادات لافتتاح المعرض تحت رعاية سمو الشيخ حمدان بن محمد آل نهيان نائب رئيس مجلس الوزراء في دولة الامارات العربية المتحدة.

وقد غادر عمان امس متوجها الى ابو ظبي وفد اردني للمشاركة في معرض الصناعات الأردنية الأول الذي يقام هناك غدا (الثلاثاء) بمشاركة ٩٠ شركة صناعية اردنية من بينها الشركات الكبرى كالفوسفات والبوتاس والاسمنت.

ويضم المعرض الذي يفتتحه سمو الشيخ حمدان بن محمد نائب رئيس مجلس الوزراء في دولة الامارات العربية المتحدة معروضات صناعية تمثل الصناعات العلاجية والهندسية والتموينية والزراعية والتحف الشرقية والحرف التقليدية.

وذكرت مصادر مؤسسة المراكز التجارية الأردنية ان كلا من سلطة المياه وسلطة الكهرباء الأردنية وسلطة المصادر الطبيعية والجمعية العلمية الملكية ستقوم بعرض نماذج لمنجزاتها وانتاجها في المعرض.

ويضم الوفد ممثلين لمؤسسة المراكز التجارية وغرفة صناعة عمان وبنك الاسكان..

برامج لمساعدة الدول العربية في مجال التدريب المهني

عمان - الشعب - قال الدكتور برهان الشريده مدير عام مؤسسة التدريب المهني ان برامج قد اعدت لمساعدة عدد من الدول العربية الشقيقة لتزويدها بالمدربين في مجال التدريب المهني.

واوضح في تصريح ل «الشعب» ان البرنامج الذي اعدته المؤسسة لمساعدة جمهورية اليمن الديمقراطية بناء على طلب من البنك الدولي كان من افضل البرامج التي تقدمت بها عدة دول متقدمة ونامية وقد تم اختيار الاردن لمساعدة اليمن الديمقراطية ضمن برنامج كلفته ٢٠٠ الف دولار.

واضاف ان برنامجا ينفذ حاليا بين الاردن والبحرين حيث نقوم بتقديم المعونة لهم في هذا المجال مشيرا الى ان برنامجا ينفذ الان لتقديم المساعدة للجماهيرية الليبية حيث تم تزويدها بمئة مدرب وينتظر ان يصل العدد الى ١٥٠٠ مدرب خلال السنوات المقبلة

شركة الكهرباء الأردنية
المساهمة المحدودة/عمان
اعلان انقطاع التيار الكهربائي

تعلن الشركة للمواطنين الكرام بان التيار الكهربائي سيقطع عن المناطق المبينة بادناه يوم الثلاثاء الموافق ١٩٨٩/٣/٢٨.
- قرى العبدلية والخشافية بكاملها ومزرعة خير
- مصنع الحلواني ومصنع نقولا ابو خضر

من الساعة الثامنة صباحا وحتى الساعة السادسة مساء.
وذلك لاجراء الصيانة العامة للخط الهوائي العامل على ١١٠٠٠ فولت.

الادارة

إعلان مناقصة عطاء رقم ٢

(أ) تعلن شركة دار الشعب عن حاجتها لشراء المواد التالية

١. ورق مكربن ٥٦ او ٦٠ غم ٧٠ × ١٠٠
٢. ورق برستول مكربن ١٧٣ غم ٧٠ × ١٠٠
٣. ورق جلاسيه ١٠٠ غم ٧٠ × ١٠٠
٤. ورق جلاسيه ١١٥ غم ٧٠ × ١٠٠
٥. ورق جلاسيه ١٢٠ غم ٧٠ × ١٠٠
٦. ورق ابيض ٨٠ غم ٧٠ × ١٠٠

(ب) على الراغبين بالاشتراك يرجى مراجعة رئيس قسم اللوازم والمستودعات في شركة دار الشعب/ جريدة صوت الشعب، الكائنة على طريق الجامعة الاردنية للحصول على نسخة من العطاء مقابل دفع مبلغ خمسة دنانير غير مسترده
(ج) آخر موعد لقبول العرض حتى تاريخ ١٩٨٩/٣/٣١

المدير العام

اعلان اعادة طرح للمرة الثانية

اعلان صادر عن
جامعة العلوم والتكنولوجيا الأردنية

مناقصة رقم ٨٩/٤م ف

تعلن جامعة العلوم والتكنولوجيا الاردنية عن حاجتها لشراء مواد تمديدات كهربائية مختلفة لاستعمالها في دائرة التشغيل والصيانة
على الراغبين بالاشتراك في هذه المناقصة مراعاة ما يلي:
١ - مراجعة امين سر لجنة المشتريات الفرعية في دائرة اللوازم مصطحبين معهم رخصة مهن سارية المفعول لتسلم نسخة الشروط والمواصفات.
٢ - تقدم المناقصة على ثلاث نسخ اصل وصورتين وتوضع كل منها في مغلف منفصل.
٣ - ترفق المناقصة بكفالة مالية او شيك مصدق من احد البنوك المحلية بقيمة ٥٪ من قيمة العرض وتوضع في مغلف منفصل.
٤ - توضع جميع المغلفات في مغلف واحد مختوم يكتب عليه اسم المشترك وعنوانه ورقم المناقصة ويودع في صندوق المناقصات في مبنى دائرة اللوازم المركزية في موعد اقصاه الساعة الثانية عشرة من ظهر يوم السبت الموافق ١٩٨٩/٤/٨م، علما بانه سيتم فتح العروض في تمام الساعة العاشرة من صباح يوم الاحد الموافق ١٩٨٩/٤/٩م.
٥ - سوف تستبعد كل مناقصة غير مستوفية لهذه الشروط، علما بان ثمن النسخة ٥ خمسة دنانير غير مستردة.

الامانة العامة

اخبار المحافظات والالوية

الزرقاء

تخصيص مبلغ ١٥٠ الف دينار لتنفيذ الطرق الزراعية في محافظة الزرقاء

الزرقاء ـ بترا ـ عقد في محافظة الزرقاء امس اجتماع برئاسة السيد عيد القطارنة محافظ الزرقاء تم خلاله بحث عدد من الامور المتعلقة بشق الطرق الزراعية وعمل فرشيات وتركيب عبارات في كافة المناطق الزراعية في المحافظة.

وتم تخصيص مبلغ ١٥٠ الف دينار لتنفيذ الطرق الزراعية في المحافظة خلال العام الحالي والواردة ضمن الخطة الخمسية.

ويذكر ان اطول الطرق الزراعية في المحافظة التي سيتم شقها خلال سنوات الخطة الخمسية ٢٥٠ كيلو مترا.

مكتب للمالية في الرصيفة

من ... ـية قرر الدكتور حنا عودة وزير المالية افتتاح مكتب للمالية في مدينة الرصيفة ومباشرة العمل فيه اعتبارا من مطلع الشهر المقبل.

ودعت الوزارة المواطنين في المدينة وضواحيها الى ضرورة مراجعة الدائرة المذكورة لانجاز معاملاتهم واستكمال اية اجراءات دون الرجوع الى دوائر المالية الاخرى.

وتأتي هذه العملية في نطاق سعي وزارة المالية الى خدمة المواطنين وتسهيل مهماتهم وتوفير الجهد والمال عليهم.

القطارنة يلتقي سفير كوريا الديموقراطية

من ناحية ثانية زار سفير جمهوريا كوريا الديموقراطية الشعبية في عمان امس محافظة الزرقاء حيث التقى السيد عيد القطارنة محافظ الزرقاء وبحث معه عددا من القضايا الرامية الى تشجيع اقامة المعارض الفنية والثقافية في المحافظة.

وبحث مع السيد المحافظ موضوع اقامة معرض فني ثقافي كوري سيقام في كلية الزرقاء الحكومية اعتبارا من الثاني وحتى السادس من شهر نيسان المقبل والعمل على انجاحه.

اربد

التأكيد على اهمية الوقاية من الامراض السارية

اربد ـ الشعب ـ اكدت مصادر مديرية صحة محافظة اربد على اهمية الوقاية من الامراض السارية بشكل عام والحصبة والشلل بشكل خاص من خلال التطعيم حيث تم تسجيل العديد من حالات الحصبة نتيجة عدم اخذ المطعوم المحصن ضدها.

واشارت المصادر انه تم خلال شهر شباط الماضي اعطاء ١١٨٣ جرعة ضد الحصبة و (٢٨٤٢) جرعة شلل الاطفال دون السنة و (٩٦٣) جرعة لاطفال دون السنتين و (٨٣) جرعة لاطفال دون الخامسة واعطاء نصف هذا العدد من الجرع من المطعوم الثلاثي واعطاء (١٣٨) جرعة مطعوم ثنائي كبار لاطفال اعمارهم من ٥ ـ ٦ سنوات واعطاء (٢٤١) جرعة ثنائي كبار لاطفال فوق السادسة واعطاء ٧٠٦ جرعات من مطعوم الكزاز للحوامل و ٤٩٤ جرعة كزاز لغير الحوامل.

واهابت المصادر بالمواطنين ضرورة اخذ هذه المطاعيم في مواعيدها المحددة لحماية اطفالهم. وعدم تركهم فريسة للمرض الذي يؤدي الى الوفاة في احيان كثيرة والى تشوهات خلقية عديدة تحرم المريض من حياته الطبيعية المنتجة.

افتتاح يوم النشاط المدرسي ومعرض الفنون في مدرسة بنات حرثا

اربد ـ الشعب ـ رعى مدير تربية لواء بني ... فعاليات يوم النشاط المدرسي الطويل في مدرسة بنات حرثا الذي اشتمل على مسابقات وندوات ثقافية وعلمية ودينية واجتماعية قدمتها اندية المدرسة بالاضافة الى عرض مسرحية فلسطين العائدة التي تحكي قصة النضال الفلسطيني.

كما افتتح في قاعة المدرسة معرض الفنون والاشغال اليدوية والتراث الشعبي الذي اشتمل على لوحات فنية واعمال خياطة وتطريز وملابس شعبية من انتاج الطالبات.

الكورة

تطور الخدمة الهاتفية في لواء الكورة

الكورة ـ الشعب ـ انجزت شعبة الاتصالات السلكية واللاسلكية في لواء الكورة خلال العام الماضي عددا من الانجازات استهدفت تطوير الخدمة الهاتفية وتوسيع وتجديد شبكات الهواتف في قرى اللواء.

وذكر السيد عبدالقادر الكيلاني ان هذه الانجازات شملت توسيع وتجديد شبكات الهواتف في قرى كفر راكب وكفر عوان وبيت ايدس وجديتا وتركيب ١١٠ هواتف نصف الية في هذه القرى وتركيب مقسم جديد في كفر عوان وازالة (٢٥٠) عامود من الشارع الرئيسي في بلدتي كفر عوان وكفر راكب.

واشار الى ان خطة الشعبة للعام الحالي تتضمن توسيع شبكة دير ابي سعيد وتركيب ٤٠٠ هاتف وزيادة خطوط مرحبا والسمط بواقع (٥٠) خطا لكل منهما وتحسين شبكة كفر ابيل وتركيب هواتف جديدة في بلدة كفر عوان.

عطاءات لتنفيذ مشروعات بلدية

الكورة ـ الشعب ـ ذكر المهندس فرحان حداد مدير الشؤون البلدية والقروية في لواء الكورة انه تم احالة ٤ عطاءات لشق وتعبيد ٣٤ الف متر مربع من شوارع قرى تبنه وجديتا وكفر الماء.

وانشاء مجرى لشارع بلدة بيت ايدس بطول (٦٥) مترا بكلفة ٧٥ الف دينار واشار الى انه تم احالة عطاء لانشاء مبنى لبلدية كفر الماء بكلفة ٣٩ الف دينار.

عجلون

برنامج تبادل الزيارات

عجلون ـ الشعب ـ ضمن برنامج تبادل الزيارات بين مدارس اللواء قام عدد من مديري ومديرات المدارس بزيارة الى مدرسة عجلون الثانوية الريادية حيث اطلعوا على كافة الفعاليات في المدرسة.

جرش

جولة تفتيشية للجنة السلامة العامة

جرش ـ الشعب ـ عقدت لجنة السلامة العامة اجتماعا لها برئاسة السيد فارس اللوزي رئيس اللجنة مساعد متصرف لواء جرش وفي نهاية الاجتماع قامت اللجنة بجولة ميدانية شملت انحاء مدينة جرش للتفتيش على المطاعم والبقالات والمخابز ومحطات البناشر وغيار الزيت.

واطلعت على توفر الشروط الصحية والسلامة العامة فيها. وقامت بمخالفة المحلات التجارية التي تستغل ارصفة الشوارع وتضع عليها المواد والسلع مما يعيق حركة المارة.

كما وجهت اللجنة الانذارات الخطية للمحلات المخالفة لشروط الصحة العامة.

جمعية المشيرفة تعقد اجتماعها السنوي

جرش ـ الشعب ـ عقدت الهيئة العامة لجمعية المشيرفة التعاونية اجتماعها السنوي في قاعة مكتب تعاون جرش اطلعت خلاله على الامور المدرجة على جدول الاعمال واقرت الميزانية العمومية لعام ١٩٨٨م.

وناقشت مشروع الموازنة العامة لعام ٨٩ وفي نهاية الاجتماع جرى انتخاب هيئة ادارية جديدة.

البلقاء

مدير تربية السلط التقى الوفد اليمني

السلط ـ الشعب ـ التقى الدكتور سعود محمود مدير التربية والتعليم لمحافظة البلقاء يوم امس في قاعة الاجتماعات بالمديرية بالوفد التربوي اليمني الذي يشارك في دورة الادارة المنعقدة في معهد الادارة العامة.

وقدم الدكتور سعود للوفد شرحا عن واقع العملية التربوية في المحافظة وتطلعاتها لتحقيق توصيات المؤتمر الوطني للتطوير التربوي والاجراءات التي تتبعها المديرية لتحسين العملية التربوية من خلال زيادة فاعلية الاشراف التربوي التكاملي.

وجرى حوار مفتوح تحدث خلاله اعضاء الوفد عن العملية التربوية في اليمن الشقيق.

زيارات مدرسية الى بعض المعالم الاثرية

السلط ـ الشعب ـ قامت طالبات النشاط العلمي في مدرسة فاطمة الزهراء الاعدادية للبنات في السلط يوم امس بزيارة الى المركز الحرفي في مدينة السلط التابع لمؤسسة اعمار السلط والذي تتولى ادارته مؤسسة نور الحسين، اطلعن خلالها على اقسام المركز الرئيسة، واستمعن من القائمين عليه الى شرح عن اهداف المركز ونشاطاته.

وكما زرن متحف السلط الشعبي الذي يشتمل على ادوات والبسة قديمة.

كما قامت مدرسة ميسرة الاعدادية للبنين برحلة الى الاغوار الشمالية زار الطلاب خلالها اضرحة الصحابة وقلعة الربض واثار جرش والاقمار الصناعية وذلك بهدف التعرف على المناطق السياحية والاثرية والدينية في المملكة.

عقد دورة تربوية لمعلمي الاجتماعيات

السلط ـ الشعب ـ عقدت مديرية التربية والتعليم لمحافظة البلقاء في قاعة مدرسة عبدالحليم النمر الثانوية للبنين يوم امس دورة تربوية خاصة بمعلمي الاجتماعيات ممن يدرسون المرحلة الالزامية في المحافظة.

واشتمل برنامج الدورة التي افتتحها السيد احمد القصير المدير الفني في المديرية على محاضرات نظرية وحصص تطبيقية تتعلق باساليب التدريس والتقويم واعداد الاسئلة والاختبارات.

واشرف على الدورة التي شارك فيها ٣٠ معلما السيد زيد الدباس مشرف الاجتماعيات في المديرية.

الاغوار الوسطى

وفد طبي من الجامعة الاردنية يزور مدارس دير علا

الاغوار الوسطى ـ الشعب ـ يقوم وفد طبي من الجامعة الاردنية هذه الايام بزيارة لمدارس لواء دير علا وذلك ضمن اهداف برنامج نشر التوعية الصحية بين سكان المناطق النائية ويضم الوفد الذي تدوم زيارته لمدة اسبوع طبيب وطبيب اسنان وممرضة وصيدلانية ويشتمل برنامج الزيارة على القاء محاضرات تثقيفية في المدارس اضافة الى تقييم الوضع الصحي بالمنطقة.

اجتماع للجنة التربية والتعليم

الاغوار الوسطى ـ الشعب ـ ترأس السيد ابراهيم الحياري مدير التربية والتعليم للواء الشونة الجنوبية اجتماعا للجنة التربية والتعليم في اللواء جرى خلاله مناقشة خطة التشكيلات المدرسية التقديرية للعام ٨٩/٩٠ واتخذت بشأنها القرارات المناسبة تمهيدا لرفعها لوزارة التربية والتعليم لاقرارها.

المفرق

انذار ٣٣٢ مؤسسة في محافظة المفرق لعدم تقيدها بشروط النظافة

المفرق ـ الشعب ـ قام مراقبو الصحة في مديرية صحة المفرق باجراء التفتيش على (٦٧١) مؤسسة وتم اغلاق ٣ محلات ومخالفة ٧ مؤسسات وانذار (٣٣٢) مؤسسة وذلك لتواجد المكاره الصحية فيها.

كما تم مراقبة المواد التموينية حيث اتلفت بعض المواد الغذائية والتموينية.

من جهة ثانية نفذ مركز صحي الحمراء حملة صحية تثقيفية شاملة للتوعية بمختلف الامراض والمجالات الصحية لطلبة المدارس وتم القاء محاضرات صحية عن الرضاعة الطبيعية والتطعيم والمخدرات والامراض المعدية ومضار التدخين وذلك في مدارس الحمراء وقاع للبنين والبنات.

معان

كلية الشوبك تحتفل بعيد الام

معان ـ الشعب ـ احتفلت طالبات كلية الشوبك يوم امس الاول بعيد الام واشتمل الحفل على كلمات واناشيد واغان تعبر عن فضل الام في تنشئة الاجيال ودور المرأة الفلسطينية في مصارعة جنود الاحتلال الاسرائيلي في الاراضي العربية المحتلة.

اتصالات لعقد فرع للجمعية الاهلية للتبرع بالدم في محافظة معان

معان ـ الشعب ـ ذكر السيد محمد محمود كريشان مقرر اللجنة التحضيرية لتأسيس فرع للجمعية الاهلية وللتبرع بالدم في محافظة معان ان الاتصالات تجري حاليا لعقد اجتماع يضم ممثلين عن مختلف مدن وقرى المحافظة لاتخاذ الخطوات اللازمة في تأسيس الفرع في المحافظة.

الطفيلة

ارشيد يشكر سلطة كهرباء الطفيلة ويمنحها درع المحافظة تقديرا لجهودها

الطفيلة ـ الشعب ـ وجه السيد عارف ارشيد محافظ الطفيلة كتاب شكر الى المهندس رياض كنعان مدير سلطة كهرباء الطفيلة وذلك على اثر الزيارات التي قام بها السيد المحافظ لمختلف دوا... المحافظة اعرب ... عن تقديره للدور الكبير الذي تقوم فيه السلطة لخدمة المواطنين وشكرهم على جهودهم الكبيرة في هذا المجال.

وقد تم منح درع محافظة الطفيلة الى سلطة كهرباء الطفيلة كافضل الدوائر الحكومية في المحافظة لعام ١٩٨٨م وتميزها في تقديم الخدمات للمواطنين.

صيانة سريعة لشوارع الطفيلة

الطفيلة ـ الشعب ـ اوعز المهندس موسى الفزاع مدير اشغال الطفيلة لجميع فرق المديرية بعمل صيانة سريعة لهذه الشوارع وطمر الحفر والمطبات وذلك كحل مؤقت لوضع شوارع المدينة والتي ساءت بسبب الحفريات الكثيرة التي قامت بها بعض الاجهزة مثل المجاري والمياه والكهرباء وغيرها.

٢٨ الف شتلة بيعت الشهر الماضي من محطتي الحسن الزراعية والتونة

الطفيلة ـ الشعب ـ ذكر مدير زراعة الطفيلة ان عدد الاشتال التي وزعت في مشتل محطة الحسن الزراعية مقابل الثمن بلغت ٩١٢٤ شتلة في حين بلغت الاشتال التي وزعت في محطة التونة الزراعية ١٩٠٤٧ شتلة وذلك خلال شهر شباط الماضي.

الكرك

جولة لمحافظ الكرك في الاغوار الجنوبية

الكرك ـ الشعب ـ يقوم السيد محمد حسين الشوبكي محافظ الكرك بجولة تفقدية لمنطقة الاغوار الجنوبية تشتمل ناحية المزرعة وقضاء غور الصافي ويرافقه بهذه الزيارة عددا من مدراء الدوائر في المحافظة.

اقامة تجمعين الاول كشفي والثاني ارشادي في مدارس المزار الجنوبي

الكرك ـ الشعب ـ تقرر اقامة تجمعين أحدهما كشفي لمدارس الذكور في لواء المزار الجنوبي لمدة ثلاثة ايام اعتبارا من صباح السبت ١٩٨٩/٤/١ حتى مساء الاثنين ١٩٨٩/٤/٣م والاخر ارشادي لمدارس الاناث في اللواء ويستمر لمدة ثلاثة ايام اعتبارا من صباح الثلاثاء ١٩٨٩/٤/٤ ولغاية مساء ١٩٨٩/٤/٦ في مدرسة بنات مجرا الاعدادية.

وتهدف هذه التجمعات الى تدريب الطلبة المشاركين على المهارات والفنون الكشفية والارشادية كالربيطات وانواع النيران وتدريبهم الى الرجوع الى الطبيعة واستخدام المواد الاولية في انجاز المهارات الكشفية وتدريب الطلبة على طهي الطعام بالطريقة القديمة بالاضافة الى تنمية شخصية الكشاف وتكوين علاقات اجتماعية مع الزملاء من مختلف المدارس.

سوق عمان المالية

الجمع التجاري لبنك الاسكان

أرقام الهواتف ٦٦٠١٧٠ / ٦٦٠١٧١ / ٦٦٣١٧٠ / ٦٦٣١٧١

نشرة سوق عمان المالي ليوم أمس الاحد الواقع في ٢٦ / ٣ / ١٩٨٩

اسم الشركة	عدد الاسهم المتداولة	حجم التداول بالدينار	سعر الافتتاح	أعلى سعر نفذ	أدنى سعر نفذ	سعر الاغلاق	سعر آخر طلب شراء	سعر آخر عرض بيع	القيمة الاسمية	عدد العقود
البنك الاسلامي الاردني	١٣٠٠	٢٦٢٦	٢٫٠٤٠	٢٫٠٢٠	٢٫٠٢٠	٢٫٠٢٠	٢٫٠٠٠	٢٫٠٢٠	١	٣
البنك الاردني الكويتي	١٠٨٢٤	١٥٤٧٠	١٫٤٥٠	١٫٤٣٠	١٫٤٢٠	١٫٤٢٠	١٫٤٠٠	١٫٤٥٠	١	٣
بنك الاردن والخليج	٢٥٧	٢٢٢	١٫٢٩٠	١٫٢٩٠	١٫٢٩٠	١٫٢٩٠	١٫٢٨٠	١٫٣٠٠	١	١
بنك الاسكان	٥٠٠	٩٤٥	١٫٨٨٠	١٫٨٩٠	١٫٨٩٠	١٫٨٩٠	١٫٨٨٠	١٫٨٩٠	١	١
البنك الاهلي الاردني	٢٠٠٠	٥٠٤٠	٢٫٥٥٠	٢٫٥٢٠	٢٫٥٠٠	٢٫٥٠٠	—	٢٫٥١٠	١	٢
الاردن للاستثمار والتمويل ٧٥٪	١٠٠	٢١٩	٢٫٤٤٠	٢٫٤٤٠	٢٫٤٤٠	٢٫٤٤٠	٢٫٤٢٠	٢٫٤٦٠	١	١
داركو للاستثمار والاسكان	١٨١١١	١٤٥٠٢	٠٫٧٩٠	٠٫٨١٠	٠٫٧٩٠	٠٫٨٠٠	٠٫٧٩٠	٠٫٨١٠	١	٢١
العقارية الاستثمارية / عقاركو	٥٦٠٠	٣٧٣٢	٠٫٦٦٠	٠٫٦٧٠	٠٫٦٦٠	٠٫٦٧٠	٠٫٦٦٠	٠٫٦٧٠	١	٧
المحفظة الوطنية	٤٥٠٠	٤١٨٥	٠٫٩٣٠	٠٫٩٢٠	٠٫٩٣٠	٠٫٩٣٠	٠٫٩٢٠	—	١	٢
بنك الاردن	١٠٠	١٥٣٠	١٥٫٣٠٠	١٥٫٣٠٠	١٥٫٣٠٠	١٥٫٣٠٠	١٥٫٣٠٠	—	٥	١
البنك العربي المحدود	٦٧٠	٩٦٤٩١	١٤٤٫٧٥٠	١٤٥٫٠٠٠	١٤٣٫٥٠٠	١٤٣٫٥٠٠	١٤٣٫٠٠٠	١٤٣٫٥٠٠	١٠	١٨
الشرق الاوسط للتأمين	٣٠٠٠	٥٩٤٠	١٫٩٨٠	١٫٩٨٠	١٫٩٨٠	١٫٩٨٠	١٫٩٠٠	١٫٩٨٠	١	١
التأمين الاردنية	٣١٢٠	١٠٧٤٨	٣٫٥٠٠	٣٫٦٠٠	٣٫٤٠٠	٣٫٤٠٠	٣٫٢٥٠	٣٫٤٥٠	١	٩
الكهرباء الاردنية	٢٦٠٠	٣٩٧٤	١٫٥٣٠	١٫٦٢٠	١٫٥٢٠	١٫٦٢٠	—	١٫٥٣٠	١	٦
العربية الدولية للفنادق	٦٧٦٩٠	٦٣٢٤٧	٠٫٨٩٠	٠٫٩٢٠	٠٫٨٩٠	٠٫٩٢٠	٠٫٩٢٠	—	١	٥٦
دار الشعب للصحافة والنشر والتوزيع	٢٠٠٠	١٠٦٠	٠٫٥٤٠	٠٫٥٢٠	٠٫٥٢٠	٠٫٥٢٠	٠٫٥٣٠	٠٫٥٤٠	١	٢
الخطوط البحرية الوطنية	٢٠٠٠	٢١٦٠	١٫٠٧٠	١٫٠٨٠	١٫٠٨٠	١٫٠٨٠	١٫٠٧٠	١٫٠٩٠	١	٣
البتراء للمشاريع وتأجير المعدات ٥٠٪	١١٧٠٤	١٩٩٦٠	٠٫١٧٠	٠٫١٧٠	٠٫١٧٠	٠٫١٧٠	٠٫١٧٠	٠٫١٨٠	١	٥
الاردن والخليج العقارية	١٥٠٠	٥٥٥	٠٫٣٧٠	٠٫٣٧٠	٠٫٣٧٠	٠٫٣٧٠	٠٫٣٧٠	٠٫٣٨٠	١	٢
الاردنية الكويتية للمنتوجات الزراعية ٧٥٪	٣١٤٠	٢٩٥٥	٠٫٩٣٠	٠٫٩٤٠	٠٫٩٣٠	٠٫٩٣٠	٠٫٩٣٠	٠٫٩٤٠	١	٣
العربية للتصنيع وتجارة الورق	٢٠٠	٨٦	٠٫٤٥٠	٠٫٤٣٠	٠٫٤٣٠	٠٫٤٣٠	—	٠٫٤٣٠	١	١
العربية لصناعة الالمنيوم	١٠٤٨	٢٠٥٤	١٫٩٨٠	١٫٩٦٠	١٫٩٦٠	١٫٩٦٠	١٫٩٦٠	١٫٩٨٠	١	٢
العربية لصناعة الادوية	٦٤٢	١٩٢٤	٣٫٠٠٠	٣٫٠٠٠	٢٫٩٩٠	٢٫٩٩٠	٢٫٩٨٠	٣٫٠٠٠	١	٤
الصناعية التجارية الزراعية / الانتاج	٥٢	٨٣	١٫٦٠٠	١٫٦٠٠	١٫٦٠٠	١٫٦٠٠	١٫٦١٠	١٫٦٥٠	١	١
الوطنية لصناعة الصلب	٥٠٥٠	١٣٩٩٦	٢٫٧٩٠	٢٫٧٩٠	٢٫٧٦٠	٢٫٧٦٠	٢٫٧٥٠	٢٫٧٦٠	١	١٢
دار الدواء للتنمية والاستثمار	١٠٠٠	٢٣٥٠	٢٫٤٠٠	٢٫٣٥٠	٢٫٣٥٠	٢٫٣٥٠	٢٫٣٥٠	٢٫٤٠٠	١	٢
الصناعات البتروكيماوية الوسيطة	٨٠٨٥٠	١٤٠٢٢٥	١٫٧٣٠	١٫٧٦٠	١٫٧٢٠	١٫٧٥٠	—	١٫٧٦٠	١	١٣
مصانع الخزف الاردنية	٣٢٥٠	٦٣٨٨	١٫٩٣٠	١٫٩٧٠	١٫٩٥٠	١٫٩٧٠	١٫٩٧٠	٢٫٠٠٠	١	٥
مصانع الزجاج الاردنية	١٤٠٠	١٤٠٠	١٫٠١٠	١٫٠٠٠	١٫٠٠٠	١٫٠٠٠	١٫٠٠٠	—	١	٣
الدباغة الاردنية	٥٢	١٠٧	٢٫٠٥٠	٢٫٠٥٠	٢٫٠٥٠	٢٫٠٥٠	—	—	١	١
الاردنية لصناعة الجبص والطوب	١٠٠٠٠	٢٢٠٠	٠٫٢٢٠	٠٫٢٢٠	٠٫٢٢٠	٠٫٢٢٠	٠٫٢١٠	٠٫٢٣٠	١	٢
المركز العربي للصناعات الدوائية والكيماوية	١١٥٤٣	١١٣٧٧	٠٫٩٨٠	٠٫٩٩٠	٠٫٩٨٠	٠٫٩٨٠	٠٫٩٨٠	٠٫٩٩٠	١	١٢
الصناعات الكيماوية	٤٣٠٠	٩٨٩٠	٢٫٣٦٠	٢٫٣٠٠	٢٫٣٠٠	٢٫٣٠٠	٢٫٣١٠	٢٫٣٣٠	١	٤
العالمية للصناعات الكيماوية	٦٥٥٠	٢٠٧٢٢	٣٫٢٠٠	٣٫١٩٠	٣٫١٤٠	٣٫١٧٠	٣٫١٧٠	٣٫١٩٠	١	١٣
مطاحن علاء الدين	١٣٢٠٠	٢٥٢١٦	١٫٩٣٠	١٫٩٢٠	١٫٩١٠	١٫٩١٠	١٫٩١٠	١٫٩٤٠	١	٦
الصناعات والكبريت / جيمكو	٣٤٢٠	٢٣٩٤	٠٫٧٠٠	٠٫٧٠٠	٠٫٧٠٠	٠٫٧٠٠	٠٫٦٩٠	٠٫٧٠٠	١	٦
مصانع الغزل والنسيج	١٧٧٣٠	١٩٤١٨	١٫٠٩٠	١٫٠٩٠	١٫٠٨٠	١٫٠٨٠	١٫٠٨٠	١٫٠٩٠	١	٢٠
الاردنية للصناعات الخشبية / جوايكو	٢٩١٥٠	٥٨٢٩١	١٫٩٥٠	٢٫٠٢٠	١٫٩٨٠	٢٫٠٢٠	٢٫٠١٠	٢٫٠٥٠	١	٣٩
الوطنية لصناعة الكوابل والاسلاك الكهربائية	١١٨٤٧٩	٢١٣٦٤٦	١٫٧٥٠	١٫٨٢٠	١٫٧٥٠	١٫٨١٠	١٫٨١٠	١٫٨٣٠	١	١٥٠
[illegible] الاردنية	١٨٠٠	٤٩١٤	٢٫٧٤٠	٢٫٧٣٠	٢٫٧٣٠	٢٫٧٣٠	٢٫٧٤٠	٢٫٧٥٠	١	٦
مصانع الاسمنت الاردنية	١٣٦٠	١٥٥٠	١٫١٥٠	١٫١٤٠	١٫١٤٠	١٫١٤٠	١٫١٤٠	—	١	٨
الاردنية لصناعات الصوف الصخري	١٣٧٠٠	١٢٣٠١	٠٫٨٨٠	٠٫٩٨٠	٠٫٩٥٠	٠٫٩٦٠	٠٫٩٦٠	٠٫٩٧٠	١	١٨
الاردنية لتصنيع الخرسانة	٤١٣٨١	٢٥٨٤٦	٠٫٦٢٠	٠٫٦٥٠	٠٫٦٠٠	٠٫٦٥٠	٠٫٦٥٠	—	١	٤١
مصفاة البترول الاردنية	٢٠٥	١٦١٩	٧٫٩٠٠	٧٫٦٠٠	٧٫٨٧٠	٧٫٦٠٠	٧٫٦٠٠	٨٫٠٠٠	٥	٣
المجموع العام	٥٠٦٩٧٨ سهما	٨١٤٨٧٣ دينارا								٥١٩ عقدا

بلغ عدد الاسهم المتداولة في السوق الموازي : ٢٤٧١ سهما

بلغ حجم التداول في السوق الموازي : ٣٠٠١ دينارا

سوق السندات	القيمة الاسمية	عدد السندات المتداولة	حجم التداول بالدينار	اعلى سعر نفذ	ادنى سعر نفذ
سندات التنمية استحقاق ١٩٨٩ بفائدة ٨٪	١٠٠	٥٠	٥٠٠٠	١٠٠٫٠٠٠	١٠٠٫٠٠٠
سندات التنمية استحقاق ١٩٩٥ بفائدة ٨٪	١٠٠	١٥٤٠	١٥٤٠٠٠	١٠٠٫٠٠٠	١٠٠٫٠٠٠
سندات التنمية استحقاق ١٩٩٨ بفائدة ٨٪	١٠٠	١٠٠	١٠٠٠٥	١٠٠٫٠٥٠	١٠٠٫٠٥٠
		١٦٩٠	١٦٩٠٠٥		

AMMAN FINANCIAL MARKET — سوق عمان المالي

التسعيرة الرسمية للخضار والفواكه

اسعار الخضار والفواكه والبيض ليوم الاثنين الموافق ١٩٨٩/٣/٢٧م فلس/كغم

الصنف	عمان اعلى	عمان ادنى	اربد اعلى	اربد ادنى	السلط اعلى	السلط ادنى	الكرك اعلى	الكرك ادنى
بندورة	١٤٠	١٠٠	١٤٠	١٠٠	١٢٠	٩٠	١٣٠	٨٠
اسود [illegible]	٢٢٠	١٨٠	٢٦٠	٢٢٠	٢٤٠	٢٠٠	٢٠٠	١٦٠
كوسا صغير	٢٢٠	١٨٠	٢٨٠	٢٤٠	٢٥٠	٢٠٠	٢٢٠	١٨٠
كوسا كبير	١٤٠	١٠٠	١٤٠	١٠٠	١٤٠	١٠٠	١٤٠	٩٠
خيار صغير	٢٤٠	٢٠٠	٢٤٠	٢٠٠	٣٠٠	٢٥٠	٣٠٠	٢٥٠
خيار كبير	١٨٠	١٢٠	١٨٠	١٢٠	١٨٠	١٢٠	١٨٠	١٢٠
بطاطا [illegible]	٢٠٠	١٥٠	٢٠٠	١٦٠	٢٠٠	١٥٠	٢٨٠	٢٤٠
بصل ناشف	٢٥٠	٢٠٠	٢٥٠	٢٠٠	٢٥٠	٢٠٠	٢٥٠	٢٠٠
بصل اخضر	١٢٠	١٠٠	١٢٠	٩٠	١٢٠	٨٠	١٤٠	١٠٠
ملفوف	١١٠	٨٠	١٢٠	٩٠	١٢٠	٨٠	١٢٠	٨٠
زهرة بيضاء	١١٠	٩٠	١١٠	٨٠	٩٠	٦٠	١١٠	٨٠
زهرة [illegible]	١٦٠	١٠٠	١٥٠	١١٠	١٢٠	٨٠	١٣٠	١٠٠
فلفل حار [illegible]	٥٨٠	٥٠٠	٦٠٠	٥٠٠	٥٨٠	٥٤٠	٥٥٠	٥٠٠
فلفل حلو	٢٠٠	١٦٠	٢٠٠	١٨٠	١٨٠	١٤٠	٢٢٠	١٧٠
جزر احمر	٢٤٠	٢٠٠	١٨٠	١٤٠	٢٢٠	١٨٠	٢٣٠	١٧٠
ثوم ناشف	٢٠٠	٢٥٠	٢٥٠	—	٢٥٠	٢٠٠	٢٨٠	٢٤٠
ثوم اخضر	٢٧٠	٢٠٠	٢٧٠	٢٠٠	٢٧٠	٢٠٠	٢٧٠	٢٠٠
عكوب منظف	٧٥٠	٦٥٠	٧٥٠	٦٥٠	٦٥٠	٥٨٠	٧٥٠	٦٥٠
عكوب [illegible]	٢٢٠	١٨٠	٢٢٠	١٨٠	٢٢٠	١٨٠	٢٢٠	١٨٠
زعتر اخضر	١٦٠	١٢٠	١٦٠	١٢٠	١٦٠	١٢٠	١٦٠	١٢٠
سبانخ	٧٠	٤٠	٧٠	٤٠	٩٠	٦٠	٨٠	٥٠
فول اخضر	١٢٠	٨٠	١٢٠	٩٠	١١٠	٩٠	١٥٠	١٠٠
بازيلاء	٢٠٠	٢٥٠	٢٠٠	٢٥٠	٢٠٠	٢٥٠	٢٠٠	٢٥٠
لفت	١٨٠	١٢٠	١٧٠	١٤٠	١٣٠	١٢٠	١٨٠	١٢٠

الصنف	عمان اعلى	عمان ادنى	اربد اعلى	اربد ادنى	السلط اعلى	السلط ادنى	الكرك اعلى	الكرك ادنى
[illegible]	٢٠٠	١٥٠	٢٠٠	١٥٠	٢٠٠	١٥٠	٢٠٠	٢٥٠
[illegible]	٢٥٠	٢٠٠	٢٥٠	٢٠٠	٢٥٠	٢٠٠	٣٧٠	٣٢٠
تفاح	٥٠٠	٤٠٠	٥٠٠	٤٠٠	٥٠٠	٤٠٠	٥٠٠	٤٠٠
ليمون	٢٥٠	٢٠٠	٢٨٠	٢٤٠	٣٠٠	٢٨٠	٣٧٠	٣٢٠
جريب فروت	٢٨٠	٢٤٠	٢٨٠	٢٤٠	٢٨٠	٢٤٠	٢٨٠	٢٤٠
برتقال [illegible]	٤٤٠	٢٨٠	٤٤٠	٣٨٠	٤٤٠	٢٨٠	٣٨٠	٣٤٠
برتقال [illegible]	٢٨٠	٢٠٠	٢٨٠	٢٠٠	٢٨٠	٢٠٠	٣٦٠	٣٠٠
برتقال بلدي [illegible]	٢٠٠	٢٤٠	٣٢٠	٢٥٠	٢٠٠	٢٥٠	٣٢٠	٢٧٠
موز	٥٠٠	٤٠٠	٥٠٠	٤٠٠	٥٠٠	٤٠٠	٥٠٠	٤٠٠
فراولة بالكيلو	٢٠٠	١٦٠	٢٠٠	١٦٠	٢٠٠	١٦٠	٢٠٠	١٦٠
فراولة بالعلبة	٩٠	٨٠	٩٠	٨٠	٩٠	٨٠	٩٠	٨٠
لوز اخضر	١١٠	٨٠	١٨٥	١٠٠	١٨٠	٨٠	١١٠	٨٠

الصنف	عمان اعلى	عمان ادنى	اربد اعلى	اربد ادنى	السلط اعلى	السلط ادنى	الكرك اعلى	الكرك ادنى
[illegible]	٥٠	—	٥٠	—	٥٠	—	٦٠	—
[illegible]	٥٠	—	٥٠	—	٥٠	—	٦٠	—
[illegible]	٥٠	—	٥٠	—	٥٠	—	٦٠	—
ميرمية	١٨٠	١٤٠	٢٠٠	١٥٠	١٨٠	١٤٠	١٨٠	١٤٠
[illegible]	٢٢٠	٢٠٠	٢٤٠	٢٠٠	٢٢٠	٢٠٠	٢٤٠	٢٠٠
فجل	٢٢٠	٨٠	٢٠٠	٦٠	١٦٠	٨٠		
[illegible]	١٠٠	٨٠	١٠٠	٨٠	٩٠	—	١٠٠	٧٠
[illegible]	[illegible]	[illegible]	[illegible]	[illegible]	[illegible]	[illegible]	[illegible]	[illegible]
[illegible]	[illegible]	[illegible]	[illegible]	[illegible]	[illegible]	[illegible]	[illegible]	[illegible]

اسعار بيض المائدة للطبقة في [illegible]

ابيض	من ١٩٥٠ [illegible]
احمر	من ١٧٥٠ ـ ١٩٠٠ [illegible]
[illegible]	من [illegible] ـ ١٧٠٠ [illegible]
[illegible]	[illegible]

وزارة التموين

٨٩/٣/٢٧

اختتام اجتماعات الهيئات المالية العربية

دعوة الدول الاعضاء تسديد التزاماتها المالية تجاه المصرف العربي

اقرار النظام الاساسي لبرنامج تمويل التجارة العربي

عمان – «الشعب» اختتمت في عمان ظهر امس الاجتماعات السنوية المشتركة للهيئات المالية العربية والتي عقدت تحت الرعاية الملكية السامية على مدى اليومين الماضيين.

وعقد مجلس محافظي المصرف العربي للتنمية الاقتصادية في افريقيا اجتماعا صباح امس برئاسة السيد محمد نزوق رجب محافظ البنك المركزي بالجماهيرية الليبية رئيس مجلس محافظي المصرف اقر خلاله الموازنة الخمسية للمصرف للسنوات ١٩٩٠ – ١٩٩٤.

كما دعا المجلس الدول المعنية تسديد ما عليها من التزامات مالية واقساط متأخرة للمصرف من اجل الاستمرار في اداء عمله وتقديم القروض للدول المعنية على الوجه الاكمل.

وكان السيد احمد عبدالله العقيل رئيس مجلس ادارة المصرف قد القى كلمة استعرض فيها نشاطات المصرف التي بدأت منذ عام ١٩٧٥، وقال: ان العام الماضي يعتبر بداية فترة جديدة من حياة المصرف، اذ شهد تنفيذ العديد من القرارات التنظيمية التي استهدفت اعادة تنظيمه ورفع كفاءة الاداء، وقام المصرف بوضع خطة خمسية للموارد واوجه استخداماتها للسنوات (١٩٩٠ – ١٩٩٤) يعتمد فيه على موارده الذاتية دون الحاجة الى زيادة رأسماله او تحويل اي مبالغ من الاحتياطي الى رأس المال.

وقال: لقد زادت موجودات المصرف من حوال (٣٥٠ر١) بليون دولار في نهاية ١٩٨٧ الى حوالي (٤١٤ر١) بليون دولار في نهاية ١٩٨٨، اي بزيادة تعادل حوالي ٧ر٤٪.

واضاف ان رأس المال المدفوع للمصرف بلغ حوالي (٠٤٥ر١) مليون دولار في نهاية العام الماضي، بينما بلغ رأس المال المكتتب به حوالي (٠٤٨ر١) مليون دولار، اما الاحتياطي العام فقد بلغ رصيده حوالي ٢٩٩ مليون دولار في نهاية العام الماضي مقارنة بحوالي ١٧٤ مليون دولار في نهاية عام ١٩٨٧.

وقال ان التمويلات المصادق عليها خلال عام ١٩٨٨ بلغت (٧٢ر٦٦) مليون دولار، منها (١ر٦٦) مليون دولار للاسهام في تمويل تسعة مشروعات، وخصص الباقي ومقداره (٦٢٠) الف دولار لتمويل ثلاث عمليات للعون الفني، ويلاحظ ان حجم التمويل خلال العام يزيد عن المتوسط السنوي للتعهدات خلال الفترة (١٩٧٥ – ١٩٨٨م) والذي بلغ حوالي (٥ر٦٢) مليون دولار، وذلك دون احتساب تعهدات صندوق الاقراض. وتجاوبا مع الاولويات وحاجات الدول المستفيدة، فقد كرس المصرف (٦ر٤١) مليون دولار، اي نسبة ٦٣٪ من مجموع تمويلاته خلال العام، للبنية الاساسية وتوفير المياه في الريف.

الهيئة العربية للاستثمار

كما عقد مجلس محافظي الهيئة العربية للاستثمار والانماء الزراعي اجتماعا برئاسة السيد احمد حميد الطاير وزير المالية في دولة الامارات العربية المتحدة رئيس المجلس اقر خلاله التقرير السنوي والحسابات الختامية للهيئة عن العام الماضي ١٩٨٨.

واقر المجلس ايضا البرنامج الاستثماري للهيئة للعام المالي ١٩٨٩/١٩٩٠ ووافق على انضمام سلطنة عُمان للهيئة.

وكان مجلس محافظي الصندوق العربي للانماء الاقتصادي والاجتماعي قد عقد اجتماعا مساء امس الاول برئاسة السيد علوي السلامي وزير المالية في الجمهورية العربية اليمنية بعد انتخابه رئيسا للمجلس للدورة السنوية الثامنة عشرة، كما اختار المجلس محافظ البنك المركزي في جمهورية الصومال نائبا لرئيس مجلس المحافظين.

برنامج تمويل التجارة العربي

واقر مجلس محافظي صندوق النقد العربي خلال اجتماعه الذي عقد مساء امس الاول النظام الاساسي لبرنامج تمويل التجارة العربي الذي كان مجلس ادارة الصندوق قد اقره مؤخرا.

ويهدف البرنامج الى تنمية التجارة بين الدول العربية وتحقيق اهداف اتفاقية تيسير وتنمية التبادل التجاري بين الدول العربية، وفي سبيل ذلك يسعى البرنامج الى توفير التمويل للتجارة بين الدول العربية وتعزيز القدرة التنافسية للمصدر العربي.

وقد شاركت في الاجتماعات وفود تمثل ٢١ دولة عربية هي بالاضافة الى الاردن تونس والجزائر والسودان والعراق وسوريا وليبيا ومصر والجمهورية العربية اليمنية وجمهورية اليمن الديمقراطية والكويت ولبنان وموريتانيا والمغرب والامارات العربية المتحدة والبحرين وقطر والسعودية والصومال وسلطنة عُمان وفلسطين وجيبوتي.

وشاركت هذه الدول على مستوى السادة وزراء المال والاقتصاد والتجارة وهم: (الدكتور عبدالوهاب محمود عبدالحميد وزير الاقتصاد والتموين في الجمهورية العربية اليمنية محافظ صندوق النقد العربي وعلوي السلامي وزير المالية في الجمهورية العربية اليمنية محافظ صندوق النقد العربي وسيد احمد غزالي وزير المالية الجزائري محافظ جميع الهيئات والنوري الزرقاطي وزير المالية التونسي محافظ الصندوق العربي/ المصرف العربي والهيئة العربية وجاسم الخرافي وزير المالية الكويتي محافظ جميع الهيئات والشيخ محمد ابا الخيل وزير المالية السعودي محافظ جميع الهيئات والدكتور عبدالرحمن ميرغني وزير الدولة للشؤون المالية السوداني والدكتور محمد العمادي وزير الاقتصاد والتجارة الخارجية السوري ومحمد خالد المهايني وزير المالية السوري محافظ الهيئة العربية ومحمد برادة وزير المالية المغربي واحمد حميد الطاير وزير الدولة للمالية والصناعة في الامارات العربية المتحدة وابراهيم عبدالكريم وزير المالية والاقتصاد الوطني البحريني والدكتور حكمت الحديثي وزير المالية العراقي محافظ جميع الهيئات واحمد ولد ناني وزير المالية والاقتصاد الموريتاني محافظ الصندوق العربي ومحافظ صندوق النقد العربي والدكتور احمد ناصر دغمي وزير المالية في جمهورية اليمن الديمقراطية الشعبية محافظ صندوق النقد العربي ومحمد جامع علاية وزير المالية والاقتصاد الجيبوتي والدكتور عبدالرحمن جامع بري وزير المالية الصومالي والدكتور حنا عودة وزير المالية الاردني والدكتور طاهر كنعان وزير التخطيط في الاردن.

كما شارك فيها ممثلو عدد من الهيئات والمنظمات الاقليمية والدولية.

الدكتور محمد البار

يلقي الدكتور محمد علي البار مستشار الطب الاسلامي في مركز الملك فهد للبحوث الطبية في السعودية محاضرة للجمهور بعنوان علم الاجنة القرآني وذلك بدعوة من اللجنة العلمية في المستشفى الاسلامي يوم غد الثلاثاء ٣٠ر٦ مساء والدعوة عامة للجمهور.

محمود العمري

عاد الى عمان قادما من موسكو السيد محمود العمري بعد مشاركته في اجتماعات مؤتمر الشبكة البيئية التابعة للامم المتحدة.

ورشة العمل حول النظائر البيئية تختتم اعمالها

عمان – بترا – تم صباح امس في فندق عمرة حفل توزيع الشهادات على المشاركين في اعمال ورشة العمل الاقليمية حول استخدام النظائر البيئية في الدراسات الهيدرولوجية المنبثقة عن المؤتمر التنسيقي الاول لدول الشرق الاوسط العربي لاستخدام النظائر البيئية لدراسة وتطوير المصادر المائية التي تنظم بالتعاون ما بين وزارة المياه والري والطاقة والثروة المعدنية ووكالة الطاقة الذرية.

وقد ناقشت ورشة العمل على مدار اسبوع عددا من الموضوعات المتعلقة باستخدام النظائر البيئية في تحليل العينات للحفاظ على الثروة المائية وتطويرها.

واكد المهندس معتز البليبيسي امين عام سلطة المياه الذي وزع الشهادات على المشاركين اهمية البحث والتعاون في مجال استخدام النظائر البيئية مشيرا الى ان الحفاظ على المياه ونوعيتها من المرتكزات الاساسية التي تعتمد عليها الوزارة باعتبار ان الثروة المائية من اساسيات الشعوب ومرتكزا لتحقيق الاهداف التنموية الطموحة والتي تتطلع اليها في الاردن من المنظور القومي وبلغ عدد المشاركين ٢٨ مشاركا من سوريا والعراق والامارات العربية والبحرين والكويت ووكالة الطاقة الذرية والمنظمة العربية لدراسة المناطق القاحلة والجافة «اكساد» اضافة الى الاردن.

ويذكر انه تم اعتماد الاردن كمركز اقليمي للشرق الاوسط كرديف للمركز العالمي الموجود في فينا بحيث يقدم الخدمات الفنية لتحليل العينات المائية بواسطة النظائر البيئية والاشعة وذلك لاعتماد نتائجه من قبل وكالة الطاقة الذرية الدولية.

(٢٦٦٥) مريضا راجعوا مستشفى البشير خلال شباط الماضي

عمان – الشعب – ذكرت مصادر مستشفى البشير ان عدد المرضى الذي تم ادخالهم في المستشفى خلال شهر شباط الماضي بلغ (٢٦٦٥) مريضا، وبلغ عدد المرضى الذين تم اخراجهم من اقسام المستشفى (٢٦٧٧) مريضا.

وبلغ عدد العمليات الجراحية التي اجريت في اقسام المستشفى خلال الشهر المذكور (٩٨١) عملية جراحية، كما راجع عيادات الاختصاص في المستشفى (١٤٩٣١) مريضا.

انتخاب هيئة ادارية جديدة لنادي الطلبة القدامى لمدرسة المطران

عمان – الشعب – اجتمعت الهيئة الادارية لنادي الطلبة القدامى بمدرسة المطران وانتخبت بالاجتماع السيد فخري البليبيسي رئيسا والسيد انور ملحس نائبا للرئيس والسيد جلال عباسي امينا للسر والسيد بهيج قمري امينا للصندوق والسادة اديب ملسة وسميح مطالقة ووائل زعرب وفائق ابو جابر ورمزي خوري اعضاء.

شرفة الشعب

«الملك الانسان»

مازال لنا منّا فينا — رجُلا في حجم امانينا
ملك شهم، ملك سمح — ماض ويديه بايدينا
يعمل للعرب، لوحدتهم — ليعيد مآثر ماضينا
من اجل «الاجيال» بصمت — يعمل، او بالكلمة حينا
لا غاية تُرجى لا غرضا — جعل الايثار له دينا
شيم وشمائل نادرة — من قِدم كانت تغرينا
مازال ابا يحنو واخا — مازال لنا ما يغنينا
مازال الصدر الرحب له — نفضي بالهم، يواسينا
ونواليه بل نفديه — رمز الاوطان، اراضينا
واذا ما ليل الخطب سجى — كالبدر انار لياليـنا
بجمل كَلا، يكسر غلا — عطفا ابويا يونبنا
ونشاوره «ونحاوره» — لسبيل الحكمة يهدينا
بالحب نواصل مشوارا — لتظل الدنيا تحكينا
قصصا واساطيرا «حدثت» — وحكايات تُتلى فينا
ننسجها ابداعا، خلقا — عزما، اصرارا ويقينا
عملا، تضحية، ايثارا — صبرا «والجيل» يكافينا

* * *

نتمنى يبقى موفورا — فحسين ضياء ماقينا
بالصدق رجونا من فضلك — يا رب فحقق، امينا

مسلم كساسبة

بني هاني يترأس اجتماعا لمديري ومديرات مدارس وادي السير

عمان – الشعب – عقد امس اجتماع لمجلس مديري ومديرات المدارس في منطقة وادي السير برئاسة السيد محمد بني هاني مدير التربية والتعليم لعمان الكبرى وبحضور المدير الاداري السيد غازي المومني.

وتمّ في الاجتماع مناقشة ورقة عمل مقترحة قدمتها مديرة المدرسة الحرفية النسوية في بيادر وادي السير، حول مجالات التعاون بين مديري مدارس المنطقة الواحدة. وجاء في الورقة اقتراح بعقد لقاءات دورية لتبادل الخبرة في المجالات المختلفة والتعاون في مجال الوسائل التعليمية والأجهزة العلمية والاستفادة منها في المدارس التي تفتقر الى هذه الوسائل والأجهزة، والتعاون في مجال المكتبات المدرسية وتزويدها بالكتب وتبادل الزيارات بين امناء المكتبات.

اما في مجال النشاطات المدرسية، فاقترحت الورقة عمل تجمعات كشفية وارشادية لمدارس المنطقة واقامة معرض عام للنشاطات تشارك فيه مدارس المنطقة في منتصف ايار القادم. والتنسيق بين المدارس في مجال عقد الندوات والمحاضرات الثقافية والعلمية والصحية والمهنية والارشادية.

كما اقترحت الورقة اجراءات لتمويل مشتريات المدارس المحدودة في امكانياتها وتبرعاتها من المدارس التي لديها وفرة من التبرعات المدرسية.

وحضر الاجتماع رئيس قسم اللوازم وثلاثون مديرا ومديرة من مدارس وادي السير.

شروط مسابقات مركز نازك الحريري للتربية

عمان – الشعب – يجري مركز نازك الحريري الخيري للتربية الخاصة المسابقة السنوية الثانية لرسومات الاطفال المعوقين عقليا، حيث تهدف هذه المسابقات الى تشجيع و تنمية مهارات الاطفال المعاقين علما بان شروط المسابقة هي كما يلي:ـ

ان لا يقل عمر المشترك عن ٦ سنوات ولا يزيد عن ١٨ سنة، يحق للطفل المشاركة بثلاث لوحات غير محددة بموضوع او لون او حجم، تسلم اللوحات لمركز نازك الحريري الخيري للتربية الخاصة في موعد اقصاه ١٩٨٩/٤/٣٠، ويكتب على ظهر اللوحة اسم المشترك وعمره واسم المركز الملتحق به المشارك او عنوان المشارك اذا كان الشخص غير ملتحق بمركز، ستعلن نتائج المسابقة من قبل اللجنة المختصة في موعد اقصاه ١٩٨٩/٥/١٠م، ستقدم ثلاث جوائز لافضل ثلاث لوحات لكل فئة عمرية بالاضافة الى جوائز الترضية، وذلك ضمن احتفال خاص يعلن عن موعده فيما بعد.

والمسابقة مفتوحة لكل الاطفال المعاقين عقليا الراغبين في المشاركة سواء كانوا ملتحقين في مراكز تربية خاصة او في بيوتهم.

بنك الانماء الصناعي

اعلان طرح عطاءات

١ ـ يدعو بنك الانماء الصناعي ذوي الاختصاص للاشتراك في العطاءات التالية بشأن توريد بعض الاليات لعدد من البلديات في جنوب المملكة:

رقم العطاء	الآلية المطلوبة	العدد	ثمن نسخة العطاء (غير مستردة)
MSJ - 01/01	قلاب حمولة ٦ طن	٨	٦٠ دينارا
MSJ - 01/02	تراكتور لرش المبيدات مكافحة الحشرات	٦	٣٠ دينارا
MSJ - 01/03	صهريج نضح سعة ٦م³	٥	٦٠ دينارا
MSJ - 01/04	سيارة ضاغطة للنفايات سعة ٧ م³	٢	٣٠ دينارا

٢ ـ يمكن للمناقصين شراء نسخ العطاءات من بنك الانماء الصناعي جبل عمان ـ شارع الكلية العلمية الاسلامية ت ٦٤٢٢١٦٩.

٣ ـ اخر موعد لتقديم العروض هو الساعة الثانية عشرة من ظهر يوم الخميس الموافق ١٩٨٩/٤/٢٠.

٤ ـ يرفق بالعروض تأمين ويكون عبارة عن كفالة بنكية او شيك مصدق صالح لمدة اربعة اشهر على الاقل من تاريخ اخر موعد لتقديم العروض، وبالقيمة المذكورة في وثائق كل من العطاءات.

اعلان فقدان جواز سفر

اعلن انا المدعو محمود صالح الصوراني عن فقدان جواز سفري الاردني الصادر من الزرقاء بتاريخ ٨٦/٩/٢١ والذي يحمل الرقم ٩٣٩٢٤٥.

يرجى ممن يجده الاتصال بهاتف ٦٠٥٦٣٥ او تبليغ اقرب مخفر للشرطة وله جزيل الشكر.

اعلان فقدان

اعلن انا المدعو طارق جميل محمد سوافطة عن فقدان رخصة سوق خصوصي الصادرة من الزرقاء سنة ١٩٧٩ الرجاء ممن يجدها ان يسلمها لاقرب مخفر للشرطة او الاتصال بهاتف ٢٤٥٨٥٨ وله جزيل اشكر.

اعلان

يعلن للعموم بمقتضى احكام المادة ٢٥ من قانون تنظيم المدن والقرى والابنية رقم ٧٩ لسنة ١٩٦٦ ان مجلس التنظيم الاعلى قد قرر بقراره رقم ١٠٦ تاريخ ١٩٨٩/٢/٢٥ بعد توصية اللجنة اللوائية في الكرك الموافقة على تغيير صفة استعمال القطعة رقم ٤ حوض ٥ من حدائق الى سكن ب وذلك في بلدة مؤاب/ لواء المزار الجنوبي وحسب المخطط التعديلي رقم ٤ تاريخ ١٩٨٩/٢/٢٧ ووضعه موضع التنفيذ بعد مضي خمسة عشر يوما من تاريخ نشر هذا الاعلان في الجريدة الرسمية.

مروان الحمود
وزير الشؤون البلدية والقروية والبيئة
رئيس مجلس التنظيم الاعلى

اعلان طرح عطائين

محلي ٨٩/١١ بشأن توريد دهان بارد للطرق
محلي ٨٩/١٢ بشأن تقديم وتوريد ورق عاكس

يدعى ذوي الاختصاص الراغبون بالاشتراك في هاتين المناقصتين مراجعة دائرة العطاءات الحكومية لتسلم نسخ العطاءين حسب الشروط التالية:

١. وصف العطاء: محلي ٨٩/١١ توريد دهان بارد للطرق ١٠ طن دهان اصفر. ١٠ طن دهان ابيض
محلي ٨٩/١٢ تقديم وتوريد (٩٠) رول ورق عاكس
٢. ثمن نسخة عطاء رقم محلي ٨٩/١١ (١٠) دنانير غير مستردة.
محلي ٨٩/١٢ (٢٥) دينارا غير مستردة.
٣. آخر موعد لبيع النسخ ١٩٨٩/٤/٢
٤. تودع العروض لدى دائرة العطاءات الحكومية في موعد اقصاه الساعة العاشرة من صباح يوم السبت الموافق ١٩٨٩/٤/٨.

رئيس لجنة العطاءات المركزية
امين عام وزارة الاشغال العامة
المهندس خلف الهواري

اعلانات صادرة عن الجامعة الاردنية

تعلن الجامعة الاردنية عن طرح العطاءات التالية:

اولا: العطاء رقم ٨٩/١١ مركزي الخاص باعمال تنظيف مباني الجامعة

فعلى المتعهدين الراغبين في الاشتراك مراجعة امين سر لجنة العطاءات المركزية بمبنى ادارة الجامعة/الامانة العامة مصطحبين معهم رخصة مهن سارية المفعول لتسلم الشروط والمواصفات مقابل مبلغ ٥ دنانير غير مستردة، علما بان اخر موعد لفتح العروض سيكون الساعة الثانية عشرة من ظهر يوم الاثنين الموافق ١٩٨٩/٤/١٠.

ثانيا: العطاء رقم ٨٩/١١ فرعي والخاص بتوريد جهاز المقاومة الارضية

فعلى الراغبين الاشتراك في هذا العطاء مراجعة امين سر لجان العطاءات الفرعية بمبنى دائرة اللوازم لتسلم الشروط والمواصفات مقابل خمسة دنانير غير مستردة، علما بان اخر موعد لتقديم العروض هو يوم السبت الموافق ١٩٨٩/٤/١٥.

الامين العام
رئيس لجنة العطاءات المركزية

دائرة اللوازم العامة

اعلان العطاءات

تعلن دائرة اللوازم العامة عن حاجتها لشراء المواد المبينة بموجب الدعوات المذكورة ادناه

رقم الدعوة	اسم المادة	ثمن نسخة العطاء غير مستردة	اخر موعد لتقديم العروض الساعة الحادية عشرة من صباح يوم
٨٩/٥٢	ولجهات جنب وطاولات جنب	عشرة دنانير	٨٩/٤/٨
٨٩/٥٣	اثاث خشبي ومعدني	خمسة دنانير	٨٩/٤/٨
٨٩/٧٥	اثاث معدني	ثلاثة دنانير	٨٩/٤/١٠
٨٩/١١٠	مطعوم BCG بي سي جي	ديناران	٨٩/٤/١١
٨٩/١٠٩	كمامات حبيبية	ثلاثة دنانير	٨٩/٤/٨
٨٩/٤١	بالونات لقياس الريح في طبقات الجو العليا (اعادة طرح)	ديناران	٨٩/٣/٣٠
٨٩/٩١	ورق طباعة تصوير (اعادة طرح)	٥ دنانير	٨٩/٣/٣٠
٨٩/٤٠	اسمدة زراعية (اعادة طرح)	ديناران	٨٩/٣/٣٠
٨٩/٤٢	اسلاك هاتفية (اعادة طرح)	٥٠ دينارا	٨٩/٤/٨
٨٩/٨٧	اثاث مختبرات	٧ دنانير	٨٩/٥/٣
٨٩/١١٢	اجهزة نظام U.P.S	١٠ دنانير	٨٩/٥/٣

فعلى من يرغب الدخول بهذه العطاءات مراجعة دائرة اللوازم العامة شارع السلط عمارة المبيضين مقابل وزارة المالية مصطحبا معه رخصة مهن سارية المفعول وشهادة غرفة التجارة للحصول على الشروط والمواصفات.

المدير العام
غازي لبادة

اعلان مناقصة شراء وحدات انارة للمرة الاولى

تعلن بلدية القصر ـ لواء القصر عن حاجتها لتوريد ثمانين وحدة انارة صوديوم فعلى الراغبين الدخول في المناقصة الحضور الى مبنى البلدية لاستلام نسخ المناقصة مقابل خمسة دنانير غير مستردة للنسخة الواحدة.

ملاحظات
١ ـ اجور الاعلان على من ترسو عليه المناقصة
٢ ـ البلدية غير مقيدة باقل الاسعار
٣ ـ اخر موعد لتقديم العروض الساعة العاشرة من صباح يوم الخميس الموافق ١٩٨٩/٤/٦

رئيس بلدية القصر
عطا الله المجالي

بسم الله الرحمن الرحيم

اعلان للمرة الثانية

١ ـ تعلن القيادة العامة للقوات المسلحة الاردنية ـ مديرية سلاح الهندسة الملكي عن حاجتها الى (بلاط صيني قياس ١٥×١٥سم) بموجب طلب الشراء رقم هـ.ت/م٣/(٢٠/٨٩).

فعلى المتعهدين الراغبين الاشتراك بهذا العطاء مراجعة مديرية سلاح الهندسة الملكي/ شعبة التزويد لاستلام نسخة من المواصفات والشروط مقابل دفع خمسة دنانير للنسخة الواحدة غير مستردة.

٢ ـ يبدأ توزيع المناقصات اعتبارا من صباح يوم (الخميس) الموافق ١٩٨٩/٣/٢٣ ولغاية الساعة (١٢٠٠) من ظهر يوم (الثلاثاء) الموافق ١٩٨٩/٣/٢٨.

٣ ـ تعاد المناقصات بواسطة الظرف المختوم لغاية الساعة (العاشرة) من صباح (الاربعاء) الموافق ١٩٨٩/٣/٢٩ ومرفق بها شيك تامين مصدق بقيمة (١٠٪) عشرة بالمئة من قيمة الاحالة

٤ ـ كل مناقصة ترد بعد التاريخ والوقت المحددين اعلاه وغير مرفق بها التامين تهمل ولا ينظر بها

اعلان

يعلن للعموم بان اللجنة اللوائية للتنظيم والابنية للواء المزار الجنوبي قد اجتمعت واطلعت على كتاب معالي وزير الشؤون البلدية والقروية والبيئة رقم م/٥٩/٩/٢٧٣٦٧ تاريخ ١٩٨٨/٢/١٠ ومرفقة المخطط التعديلي وقرار اللجنة المحلية لمجلس بلدي مؤاب رقم ١٠٥ لسنة ١٩٨٨ وبعد التداول قررت اللجنة اللوائية بقرارها رقم ٩٥ لسنة ١٩٨٩ الموافقة على التعديل المقترح من الوزارة بتخفيض الطريق الافرازي المحاذي للقطع ٤٢، ٤٣ حوض رقم ٨ الى ٤م لوجود شارع تنظيمي مجاور.

وقررت ايداع اعلان ذلك للاعتراض لمدة شهرين من تاريخ نشره في الجريدة الرسمية وصحيفتين محليتين ويجوز لمن له مصلحة في الاعتراض الاطلاع على المخطط في مكتب رئيس اللجنة المحلية لمجلس بلدي مؤته وتقديم الاعتراضات ضمن المدة القانونية مدعما بالخرائط والرسومات التوضيحية.

تحريرا في ١٩٨٩/١/٧.

رئيس اللجنة اللوائية
متصرف لواء المزار الجنوبي
حيا الرواشدة

اعلان

يعلن لاطلاع العموم ان بلدية ام قيس قد قررت بقرارها رقم ١٠٧ تاريخ ١٩٨٨/١١/١٥ واستنادا لاحكام المادة ٥٢ من قانون تنظيم المدن والقرى والابنية رقم ٧٩ لسنة ١٩٦٦ فرض عوائد تنظيم خاصة وذلك على النحو التالي

١ ـ عوائد عن كل حفرة امتصاصية بالمقطوع دينارين
٢ ـ عوائد عن كل خزان او بئر ماء بالمقطوع دينارين
٣ ـ عوائد اضافية ١٠٪ من قيمة الرخصه
٤ ـ عوائد عن تصديق اي معاملة بالمقطوع دينار
٥ ـ تامين الرخصه بالاضافة الى الطراشه بالمقطوع عشرة دنانير
٦ ـ تجديد رخصة البناء عشرة دنانير
٧ ـ انشاء ارصفة واطاريف للبناء الواقع على الشارع بطول واجهة البناء من قبل المالك واذا لم يقم بذلك فان المجلس يقوم بهذه الاعمال على نفقته بعد انذاره واضافة ٢٠٪ بدل اشراف
٨ ـ عوائد تعبيد وتزفيت بنسبة ٤٠٪ من قيمة تكلفة الشوارع اي بنسبة ٢٠٪ على كل جانب من جانبي الشارع

مروان الحمود
وزير الشؤون البلدية والقروية والبيئة

اعلان

يعلن للعموم بمقتضى احكام المادة رقم ٢٥ من قانون تنظيم المدن والقرى والابنية رقم ٧٩ لسنة ١٩٦٦ ان مجلس التنظيم الاعلى قد قرر بقراره رقم ١٠٠/٢ تاريخ ١٩٨٩/٢/١٨ بعد توصية اللجنة اللوائية في لواء المزار الجنوبي الموافقة على تغيير صفة استعمال السكن من ب الى ج ضمن الحوض رقم ٤ وذلك في بلدة مؤاب/المزار الجنوبي وحسب المخطط التعديلي رقم ٥ تاريخ ١٩٨٩/٢/٢٧ ووضعه موضع التنفيذ بعد مضي خمسة عشر يوما من تاريخ نشر هذا الاعلان في الجريدة الرسمية.

مروان الحمود
وزير الشؤون البلدية والقروية والبيئة
رئيس مجلس التنظيم الاعلى

المفكّرة

الصفحــة السادســة

الاثنين العشرون من شعبان ١٤٠٩هـ الموافق ٢٧ آذار ١٩٨٩م

حركــة الطائـــرات

الملكية القادمة

العقبة ـ عمان ١٠ر٩
دمشق ـ عمان ١٠ر٩
القاهرة ـ عمان ٣٠ر٩
الكويت ـ عمان ٤٠ر٩
دبي،ابوظبي ـ عمان ٤٥ر٩
صنعاء،جدة ـ عمان ٥٠ر٩
لارنكا ـ عمان ١٥ر١٠
القاهرة عمان ٤٥ر٤
نيويورك، فينا ـ عمان ٣٠ر٥
كازبلانكا، تونس ـ عمان ١٠ر٦
بانكوك ـ عمان ٣٠ر٦

الشركات الاخرى القادمة

الالمانية ـ صنعاء،عمان.........٢٠ر٩
المصرية ـ القاهرة،عمان.........٣٥ر٩
العراقية ـ بغداد،عمان ١٥ر١٢
الخليج ـ ابوظبي،البحرين،
عمان...............................٣٠ر١٢
الكويتية ـ الكويت،عمان.........٤٠ر١
الفرنسية ـ باريس،عمان ٥٠ر٨

الملكية المغادرة

عمان ـ العقبة ٥٥ر٦
عمان ـ بروكسل،مونتريال،
نيويورك ٠٠ر١١
عمان ـ فينا، شيكاغو،
لوس انجلوس ٤٥ر١١
عمان ـ فرانكفورت،كوبنهاجن ١٥ر١٢
عمان ـ القاهرة ٣٠ر١٢
عمان ـ الكويت، ابوظبي ٤٠ر٧
عمان ـ البحرين،الدوحة ٤٥ر٧
عمان ـ بغداد ١٠ر٨
عمان ـ جدة........................١٥ر٨
عمان ـ القاهرة ٢٠ر٨
عمان ـ دبي،مسقط................٣٠ر٨

الشركات الاخرى المغادرة

البريطانية ـ عمان،القاهرة،
لندن ٣٠ر٦
الشرق الاوسط ـ عمان، بيروت ١٥ر٨
الالمانية ـ عمان،فرانكفورت ...١٠ر١٠
المصرية ـ عمان،القاهرة.......٢٠ر١٠
العراقية ـ عمان،بغداد ٣٠ر١
الخليج ـ عمان،البحرين،
ابو ظبي...........................٤٥ر٢
الكويتية ـ عمان، الكويت ٠٠ر٣
الفرنسية ـ عمان،بغداد ٥٠ر٩

هواتف ضرورية

● عمان
مديرية الامن العام ٦٥٦٠٠٠
مديرية شرطة العاصمة ٦٣٩١٠١
شرطة النجدة ١٩٢/٦٢١١١١
طوارىء الكهرباء ٦٢٤٨١١
بنك الدم ٧٧٠١٢١
شرطة السير ٦٩٦٣٩٠
شكاوى امانة العاصمة ٧٨٧١١١
شكاوى المجاري ٨٩٧٤٦٧
شكاوى المياه ٨٩٧٠٠٣
شكاوى التموين ٦٦١١٧٦
شكاوى الفنادق ٦٠٥٨٠٠
استعلامات دليل الهاتف ١٢١
استعلامات المطار ٥٣٢٠٠/٠٨
قسم دفن الموتى ٦٣٧١١١
مقسم المطار ٥٣٢٠٠/٠٨
مدينة الحسين الطبية ٨١٣٨١٣
الاسعاف الفوري ٦٣٠٣٤١
الدوريات الخارجية ٨٤٣٤٠٢
ادارة ترخيص السواقين ٨٩٢٢٨٣
مستشفى البشير ٧٧٥١١١
شكاوى مؤسسة النقل العام ٦٦٦١٨٦
حملة التعاون الاجتماعية ٦٣٤٠٠١
ملاحظة الطوارىء في البريد ١٩٥
مديرية الدفاع المدني ٦٦١١١١
دفاع مدني القويسمة ٧٧٠٧٢٣
اطفائية مطار عمان ٨٩٢٩٩١
مديرية الدفاع المدني ١٩٩

هواتف ضرورية للمحافظات

● الزرقاء
الدفاع المدني ٩٨٤٤٠١
الشرطة ٩٨٢١٢١
المستشفى الحكومي ٩٨٣٣٢٣
● اربد
الدفاع المدني ٢٤٣٣٣٣
الشرطة ٢٤٤١٠١
مستشفى الاميرة بسمة ٢٧١٠٦٢
● الكرك
الدفاع المدني ٣٥٢١٩٩
الشرطة ٣٥١١٠١
المستشفى الحكومي ٣٥١٢٣٤
● السلط
الدفاع المدني ٥٥٤٨٠٠
الشرطة ٥٥٥٦٢١
المستشفى الحكومي ٥٥٢٩٥٧
● المفرق
الدفاع المدني ٤٣١١٩٩
الشرطة ٤٣١١٠١
المستشفى الحكومي ٤٣١١٧٦
● معان
الدفاع المدني .... ٣٢١٩٩.
الشرطة ٣٢١٠١
المستشفى الحكومي ٣٢٢٢٢
● الطفيلة
الدفاع المدني ٣٤١٠٧٠
المستشفى ٣٤١١١٧
الشرطة ٣٤١٠١٢

الصلاة

الفجر ٠٧ر٤
الشروق ٢٦ر٥
الظهر ٤١ر١١
العصر ١٢ر٣
المغرب ٥٦ر٥
العشاء ١٥ر٧

الطبيـــب المنـــاوب

المناوبة الثابتة
عمان
ـ ...... محمود علان ٨٩٤٨٦٦
ـ .... محمد ابو محفوظ ٧٩٣٣٤٤

المناوبة الخارجية
عمان
ـ .... ماجد ابو استيتة ٨٨١٦٣٥
ـ .... عبدالمجيد الشاعر ٧٩١٠٤٥
المفرق .... سعد ابو ديل .... ـ
المزار الجنوبي ... لينا الطراونة ... ـ

دير علا ...... يوسف مصالحة ...... ـ
السلط .... عبدالرحيم الحديدي .... ـ
شنلر خليل مصطفى العوضات ـ
الزرقاء .... سمير اللوزي ... ٩٨٩٠٦١
الرصيفة ..... حسني ابو الرب ..... ـ
الاغوار الشمالية ملزن الاشهب ـ
مادبا .... سعيد رواجفة ٥٤٤٤٨٤
الكرك .... دقمر مسنات .... ـ
اربد ...... شحدة الزاغ ٢٤٠٤٠٠
البقعة ...... ابراهيم السطري ..... ـ

اطباء الاسنان

عمان
ـ ...... احمد رضوان ٨٤٨٣٥٣
ـ .... منذر الهويدي .... ـ
ـ .... نصرالله نصرالله ٨٩٥٩٢٧
المفرق ..... علي خزاعلة ٤٣١٩٦٠
الزرقاء .... اديب عجاج ٩٨١١٣٨
الرصيفة ...... ماجد الحطاب .... ـ
اربد ..... عقلة ربابعة ٢٢١٠٨٦
مادبا ..... رمزي عجيلات ٣٣٤١١

الصيدليـــات المناوبـــة

عمان لمدة ٢٤ ساعة
ـ .... راس العين ٧٨٦٣٢٦
ـ .... الفردوس ٧٨٧٣٣٦
ـ .... فراس ٦٦١٩١٢
ـ .... السلام ٦٣٦٧٣٠
ـ .... برجلوي ٧٨٦٣٧٠
ـ .... نيروخ ٦٢٣٦٧٢
ـ .... العاصمة ٦٣٧٠٥٥
ـ .... طارق ٨٩٨٠٨٠
ـ .... خلف ٨٧٨٦٥٣
ابو علندا ..... الميدان ٧٣١٨٦٩
صويلح .. الحنلوي ٨٤٥٣٧٦
ـ .... نجيب ٨٤٧٦٣٢
ـ .... بشار ٨٤٣٥٩٦
الزرقاء .... خليفة ٩٨٥٤١٧
الكرك .... الحياة ٨١٥
ـ .... نصار ٨٥٢
اربد .... الشرع ٢٧٥٨٢٥
العقبة .... طيبلة ٣١٥٠٥٠
الاغوار الوسطى دير علا ٥٧٣٠٥٦

الصيدليات المناوبة
حتى الساعة الثانية عشرة ليلا
عمان
ـ .... يعقوب ٦٤٤٩٤٥
ـ .... الشميساني ٦٧٣٦٦٠
ـ .... المجمع ٦٧٢٣٦٧

ـ .... شوكت ٦٧٧٦٦٦
ـ .... الشخشير ٦٦٩٤٩٥
ـ .... قرطبة ٧٧٣٣٧٥
ـ ...... الجبل الاخضر ٧٩٥٩٢٦
ـ .... اياد ٧٧٤٨٢٢
ـ .... الحياة ٦٢٤٦٣٦
ـ .... اليرموك ٦٧٥٣٣٧
ـ .... سامر ٦١٥٢١١
ـ .... خطاب ٨٩٣٤٨٥
ـ .... سلامة ٨٩٤٧٧٩
ـ .... سعيدان ٦٤٢٠٢٩
الزرقاء .... السعادة ٩٨٣٧٧٦
ـ .... فلسطين ٩٨٣٥٦٢
ـ .... الاتحاد ٩٨٦٣٢٥
اربد ...... وهران ٢٢٣١٠٧
ـ .... فؤاد ٢٧٥٣٦٠

الصيدليات المناوبة
تلاع العلي .... تلاع العلي .... ـ
اليادودة .... شادية .... ـ
المقابلين .... الغار .... ـ
سحاب .... الخريشا .... ـ
ناعور .... الهيثم .... ـ
خريبة السوق .... راشد .... ـ
الطيبة .... عبدالله .... ـ
مرج الحمام ...... ابن البيطار ...... ـ
زيزيا .... زيزيا .... ـ

اسعار العملات

اقل اسعار شراء واعلى اسعار بيع للعملات الاجنبية المعتمدة لدى البنوك والشركات المالية

دولار امريكي ٥٣٨٠ر٠ـ٥٤٢ر٠
جنيه استرليني ٩٢٤ر٣ـ٩٣٣ر٩
مارك الماني ٢٨٦ر٨ـ٢٨٩ر٧
فرنك سويسري ٣٣٠ر٢ـ٣٣٣ر٣
فرنك فرنسي ٨٤ر٨ـ٨٥ر٤
ين ياباني لكل مائة ٤٠٨ر٨ـ٤١٣ر٠
جلدر هولندي ٢٥٤ر٥ـ٢٥٦ر٤
كرونا سويدي ٨٤ر١ـ٨٤ر٩
لير ايطالي لكل مائة ٣٩ر٠ـ٣٩ر٤
فرنك بلجيكي لكل عشرة ١٣٧ر٣ـ١٣٨ر٤

المستشفيات

مواعيد زيارة مستشفيات المؤسسة الطبية العلاجية

١ ـ يوميا من الساعة الثالثة عصرا وحتى الساعة الخامسة ما عدا يوم الثلاثاء حيث تمنع الزيارات نهائيا.

٢ ـ في ايام العطل والاعياد الرسمية تكون على فترتين كما يلي:

الفترة الصباحية من الساعة العاشرة صباحا وحتى الساعة الثانية عشرة ظهرا.

والفترة المسائية من الساعة الثالثة عصرا وحتى الساعة الخامسة.

حظــك اليــوم

الحمــل	★ ايامك مليئة بالهناء والسعادة مع من تحب.. اعتن بمظهرك الخارجي...
الثــور	★ تكسب مالا بسهولة وتنفقه بسهولة ايضا.. اغتنم الفرصة واستفد من الاماكن التي تروق لك...
الجوزاء	★ اشخاص لا اهمية لهم يظهرون في حياتك هذه الايام فابتعد عنهم...
السرطان	★ نجمك له تأثير حسن على مركزك ولكنك تفتقد الدعم الادبي...
الأســد	★ وجه انتباهك للامور التي تخص الاسرة.. على واجباتك العاطفية والانسانية...
العذراء	★ تتمتع بمقدرة عجيبة في حسن الضيافة واستقبال الغير...
الميزان	★ المقربون منك يسعون الى الاضرار بك فكن شجاعا.. انت بحاجة الى الهدوء...
العقرب	★ يبتسم لك الحظ خلال هذه الايام ليعوض لك ما خسرته...
القــوس	★ انتبه اكثر لعملك لا تؤجل عمل اليوم للغد.. لا تتهرب من واجباتك العائلية...
الجــدي	★ سيتحقق لك عدة نجاحات من بعض الميادين المهم ان لا ترتبط باي مشاريع...
الدلــو	★ يوم جيد يشترط ان تتفادى النقاش من امور غير مجدية...
الحــوت	★ زواج احد افراد العائلة يفرحك للغاية وستربح مبلغا كبيرا نتيجة نجاح مشروعك المنتظر...

برامـــج التلفزيـــون

القناة العام

٣٠ر٣ .... القرآن الكريم
ـ .... من فيض النبوة
٤٠ر٣ .... عرض البرامج
٤٥ر٣ .... توم وجيري
٠٥ر٤ .... سلندي بيل
٣٠ر٤ .... مواهب الصغار
٥٥ر٤ .... جدة عبده راح مكتبته
٣٠ر٥ برنامج وثائقي (صراع البقاء)
٠٠ر٦ .... موجز الانباء
٠٥ر٦ .... اسماء في الاخبار
٢٠ر٦ .... زوج سعيد جدا
٥٥ر٦ .... جيشنا العربي
٣٥ر٧ .... استراحة المساء
٥٠ر٧ .... شعر
٠٠ر٨ .... الاخبار
٣٠ر٨ ... طيور بلا اجنحة (الاخيرة)
٤٠ر٩ .... برامج الغد
٥٠ر٩ برنامج خاص (يوم المسرح العالمي) (اوراق مسرحية)
٤٥ر١٠ .... من الارشيف
٠٠ر١١ .... موجز الاخبار
١٠ر١١ .... متابعة
ـ .... نداء الروح + السلام الملكي

القناة الثانية

٣٠ر٥ ...... برنامج العالم بين يديك
٠٠ر٧ .... الاخبار الفرنسية
٣٥ر٧ المجلة الرياضية الاسبوعية
٣٠ر٧ .... الاخبار العبرية
٣٠ر٨ .... كارول بيرنت
١٠ر٩ .... جاك ومايك
٠٠ر١٠ .... الاخبار الانجليزية
٢٠ر١٠ .... جوهرة التاج

ريما علاء الدين

هاشم مشربش

برامـــج الاذاعـــة

هاني شاكر

نجاة الصغيرة

٣٠ر٥ .... القرآن الكريم
١٥ر٦ .... في ظلال الايمان
٣٠ر٦ .... مع المزارع
٠٠ر٧ .... نشرة الاخبار
٣٠ر٧ .... وطني الحبيب
٤٥ر٧ .... صباح الخير
٠٥ر٨ .... البث المباشر
٣٠ر٩ .... لغتنا الجميلة
٤٥ر٩ .... الاذاع المدرسية
١٥ر١٠ .... لمسة حنان
٤٥ر١٠ .... حديث الذكريات
٣٠ر١١ .... الفترة الدينية
٠٥ر١٢ .... رسائل شوق
٣٠ر١٢ .... على الاثير
٠٠ر٢ ..... النشرة الاخبارية الثانية
٤٥ر٢ .... لقاء الظهيرة
٣٠ر٣ .... اللقاء المفتوح
١٥ر٥ .... مسلسل
٣٠ر٥ اضواء على العمل التطوعي
١٥ر٦ .... جريدة المساء
٠٠ر٧ ..... نافذة على التعليم العالي
٣٠ر٧ .... الفترة الدينية
٠٠ر٨ .... نشرة انباء الرياضة
٣٠ر٨ .... رسائل شوق
٤٥ر٩ .... الشريط الثقافي
١٥ر١٠ .... ما يطلبه المستمعون
١٥ر١١ .... مجلة الاثير
١٥ر١٢ .... مسلسل
٣٠ر١٢ .... آخر المطاف
٠٠ر١ .... ملخص انباء اليوم
١٥ر١ .... القرآن الكريم
٣٠ر١ .... السلام الملكي

كلمات متقاطعة

محمود خليف الدبوبي مدرسة سحاب الاعدادية

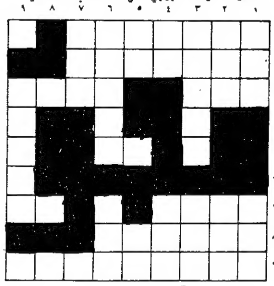

افقي
١ ـ عكس بحري معكوس + لا يتكلم
٢ ـ عاصمة اجنبية معكوسة + من العملة
٣ ـ للاسد معكوسة + وطني معكوس
٤ ـ حرف + ل + حرف
٥ ـ ن + بئر + حرف ٦ ـ حرف
٧ ـ متشابهان + حرف + تعب
٨ ـ ماء الحياة + مركبة فضائية مبعثره
٩ ـ حجر لعب + مبسم + علم مذكر

عمودي
١ ـ غيث مبعثرة + عاصمة عربية
٢ ـ اقتراح + علم مذكر
٣ ـ عاصمة اجنبية + عكس مر
٤ ـ شتم + رايه
٥ ـ في المطبخ + من الاسماء الخمسة معكوسة
٦ ـ صديق + حرف + رجع
٧ ـ حيوان مفترس + حرف
٨ ـ حرف + ك + حرف
٩ ـ ع + عاصمة عربية + حرف

النـــداء الآلـــي المباشـــر

النداء الوطني

الزرقاء ٠٩
اربد ٠٢
معان ٠٣
العقبة ٠٣
الكرك ٠٣
جرش ٠٤
عجلون ٠٤
المفرق ٠٤
عنجرة ٠٤
الرمثا ٠٢
السلط ٠٥
الطفيلة ٠٣
مطار الملكة علياء الدولي ٠٨
مادبا ٠٨
الرصيفة ٠٩
هواتف السيارات ٠٩
الاغوار الشمالية ٠٢
الاغوار الوسطى ٠٥

نداء الدول العربية

الجزائر ٠٠٢١٣
البحرين ٠٠٩٧٣
مصر ٠٠٢٠
العراق ٠٠٩٦٤
الكويت ٠٠٩٦٥
ليبيا ٠٠٢١٨
المغرب ٠٠٢١٢
عُمان ٠٠٩٦٨
قطر ٠٠٩٧٤
سوريا ٠٠٩٦٣
السعودية ٠٠٩٦٦
تونس ٠٠٢١٦
الامارات العربية ٠٠٩٧١
اليمن العربية ٠٠٩٦٧

نداء الدول الاجنبية

النمسا ٠٠٤٣
بلجيكا ٠٠٣٢
قبرص ٠٠٣٥٧
الدنمارك ٠٠٤٥
فنلندا ٠٠٣٥٨
فرنسا ٠٠٣٣
المانيا الاتحادية ٠٠٤٩
اليونان ٠٠٣٠
ايطاليا ٠٠٣٩
هولندا ٠٠٣١
النرويج ٠٠٤٧
بولندا ٠٠٤٨
رومانيا ٠٠٤٠
اسبانيا ٠٠٣٤
السويد ٠٠٤٦
تركيا ٠٠٩٠
بريطانيا ٠٠٤٤
يوغسلافيا ٠٠٣٨
تشيكوسلوفاكيا ٠٠٤٢
ايرلندا ٠٠٣٥٣
بلغاريا ٠٠٣٥٩
الارجنتين ٠٠٥٤
البرازيل ٠٠٥٥
كندا ٠٠١
الولايات المتحدة ٠٠١
فنزويلا ٠٠٥٨
براغواي ٠٠٥٩٥
الهند ٠٠٩١
اندونيسيا ٠٠٦٢
اليابان ٠٠٨١
الفلبين ٠٠٦٣
كوريا الجنوبية ٠٠٨٢
تايوان ٠٠٨٨٦
الباكستان ٠٠٩٢
بروناي ٠٠٦٧٣
هونغ كونغ ٠٠٨٥٢
استراليا ٠٠٦١
نيجيريا ٠٠٢٣٤
سيرلانكا ٠٠٩٤
تايلاند ٠٠٦٦

الكلمة الضائعة

اعداد: ... عطية حسن يعقوب

ممثل مصري يتألف اسمه من مقطعين و ٨ احرف!

١	٢	٣	٤	٥	٦	٧	٨	٩	١٠	١١	١٢	١٣	١٤	١٥	١٦
ص	س	د	ص	ع	م	ت	م	ر	م	ل	ع	ك	ك	م	ف
لا	ل	ي	ل	ي	م	ع	ل	م	ص	ي	د	ع	س	ن	م
ب	ع	م	ر	م	و		ر	ن	ص	م	ب	ر	ن	و	ر
ع	م	م	ع	ز	ل	م	م	ص	م	س	م	ي	س	ر	ص
ب	و	س	ي	ذ	ي	ع	ب	ل	ن	ه	ع	ن	ر	م	ق
م	ل	ه	م	م	و	م	ب	ش	ع	د	ي	ر	ي	ل	م
ن	ي	ه	م	ش	ع	م	ن	د	ل	ر	م	ر	ن	ش	ل
م	ع	م	د	ف	ع	م	ل	م	م	م	ي	ع	ش	ر	ف
ر	ي	د	ب	د	م	ع	م	ف	م	ل	ل	ر	س	ي	ي
ع	ع	ك	س	د	ن	ه	م	ل	ق	م	ع	م	ي	ف	ش
ل	م	و	ع	ر	م	ك	ي	ش	م	م	م	ن	م	د	م
م	ل	ث	ر	ن	ف	ي	ك	و	ر	د	ر	ل	ك	ك	و
ر	م	م	ي	ع	ف	د	ع	م	ش	ي	م	ه	د	ز	ي
و	ع	د	م	م	س	ف	م	ل	ع	ن	ن	ذ	د	م	ب
ي	ب	ر	ع	ل	م	ي	ر	ه	م	ع	م	ل	ف	ع	ع
ع	ب	د	م	ل	م	ن	ع	م	م	د	ب	و	ل	ي	ر

عبدالمنعم مدبولي، كمال الشناوي، فؤاد المهندس، نور الشريف، صلاح ذو الفقار، نجلاء فتحي، عادل امام، عمر الحريري، سعيد صالح، فاروق الفيشاوي، شويكار، سيد زيان، الفر الحكيم، يوسي، رغدة، احمد بدير، شريهان، الهام شاهين، وجدي العربي، جورج سيدهم، محمد نجم، صابرين، نسرين، شرين، دلال عبدالعزيز، سعاد نصر، سحر، علا رامي، فيلم، جد، اب، عم، مثل.

الرسائل البريدية

سوريا ٦٠فلسا
الكويت ٨٠فلسا
السعودية ٨٠فلسا
الامارات العربية ٨٠فلسا
مصر ٨٠فلسا
اليونان ١٦٠فلسا
بريطانيا ١٦٠فلسا
سويسرا ١٦٠فلسا
اليابان ١٦٠فلسا
النمسا ١٦٠فلسا
بلجيكا ١٦٠فلسا
بولندا ١٦٠فلسا
الدنمارك ١٦٠فلسا
السويد ١٦٠فلسا
فنلندا ١٦٠فلسا
قبرص ١٦٠فلسا
النرويج ١٦٠فلسا
الولايات المتحدة ٢٤٠فلسا

جدول البريـــد الممتـــاز

اسم المدينة	س الاغلاق د ـ س	س الاقلاع د ـ س	س الوصول د ـ س
نيويورك	٠٠ر٩	٠٠ر١٢	٢٠ر١٩
اسطنبول	٠٠ر٩	٤٠ر١٢	٥٥ر١٤
تونس	٠٠ر٩	٢٠ر١٢	٣٠ر١٤
القاهرة	٠٠ر٩	٣٠ر١٢	٠٠ر١٤
فيينا	٠٠ر٩	٠٠ر١٢	١٠ر١٥
الدوحة	٠٠ر٩	٣٠ر١٢	٤٠ر١٥
اثينا	٠٠ر١٥	٢٠ر١٨	٣٥ر١٢
ابوظبي	٠٠ر١٧	٣٠ر٢١	١٥ر١
بغداد	٠٠ر١٧	٥٠ر٢١	٣٠ر١
القاهرة	٠٠ر١٧	١٠ر٢١	٤٠ر٢١
دبي	٠٠ر١٧	٣٠ر٢١	٣٠ر٢
جدة	٠٠ر١٧	١٥ر٢١	١٥ر٢٣
لندن	٠٠ر١٧	٢٠ر٦	٠٥ر١٢
لارنكا	٠٠ر١٧	٥٠ر٢٠	٢٠ر٢٢

التكسي المنـــاوب

طارق ٦١٣٠٢٤
القدس ٦٣٩٦٥٥
النيل ٦٤٤٣٣٣
الصويفية ٨١٧٤٨٨
مرزوق ٨١١٧٠٣
الامبسادور ٦٦٤٦٦٠
ام اذينة ٨١٩٤٩٠
الحسين ٨٢٤٨٧٨
المدينة الطبية ٨١٣٨١٣
الاكسبرس ٦٢٢١٦٥
الرينبو .... ـ
عبدالمجيد ٨٤٤٩٧٨
النزهة ٦١٠٥٥٨
سك ٧٧٢٦٢٦
حتر ٧٧١٠٦٧
وسلم ٧٧٦٢٧٣
رام الله ٧٨٤٤٨٥
ابو شوشة ٧٨٢٨٩٢
عيسى ٧٨٠٩٠٩
غالب ٧٩٦١٤٣
العقرباوي ٨٩٢٩٣٠
النادي ٨٩٨٩٨٠
عدنان ٨٩٥٥٦٦
عواد ٧٩٠٢٠٠

ارشـــادات

★ عزيزتي الام...

★★ حليب اللباء يتكون في الثلاثة ايام الاولى بعد الولادة ويحتوي على كافة العناصر الغذائية التي يحتاجها طفلك وفيه مناعة للعديد من الامراض.. لذا لا تحرميه منه...

وزارة الصحة
التثقيف الصحي

سينما

سينما	كنكورد	النجوم		رغدان	بسمان	الحسين	زهران	الخيام	فلسطين	فرساي	الاردن
الشاشة الكبيرة	روبرت دي نيرو في الارسالية The mission	فرقة مكافحة الرذيلة		• اكرائش الكبير بروسلي • الرعب في السلفادور	جاكسون الجبان بالالوان	انتقام المهابيل الثلاثة (الجزء الثاني)	البقرة الجديدة بالالوان	١. الصقر المدمر ٢. جوليا بالالوان	١ ـ نار نار ٢ ـ جاكي شان الهائل ٣ ـ الرعد ٢ ٤ ـ نساء ومسدسات بالالوان	١. نداء العشاق الجزء الثاني ٢. الخدعة الخفية عادل إمام ٣. قسوة الانتقام	• رامبو • كوماندو • مستر نتربلان • فتاة بين الشباب • كنوز بروسلي
	تلفون ٦٧٧٤٢٠	تلفون ٦٧٥٥٧١		تلفون ٦٢٢١٩٨	تلفون ٦٣٠١٢٦	تلفون ٦٢٢١١٧	تلفون ٦٢٢١٧١	تلفون ٦٢٢٩٥٠	تلفون ٦٢٢١١٧	تلفون ٦٣٥٣٠٤	تلفون ٦٧٥٥٧١

● في حديث ل "بترا"..

الطباع يشيد بنتائج اجتماعات اللجنة الأردنية المغربية

عمان - بترا - اشاد السيد حمدي الطباع وزير الصناعة والتجارة بنتائج اجتماعات اللجنة الأردنية المغربية المشتركة التي اختتمت في عمان امس الاول والتوصيات التي اسفرت عنها، وخاصة ما يتعلق بزيادة حجم التبادل التجاري الى ٤٠ مليون دولار مناصفة بين البلدين معفاة من الرسوم الجمركية واعتبار جميع السلع الوطنية قابلة للتبادل بينهما.

وقال السيد الطباع في مقابلة مع وكالة الأنباء الأردنية ان اللجنة توصلت الى قرارات هامة حول التعاون في المجالات التجارية والصناعية والنقل والعلوم والتكنولوجيا من ابرزها تبادل زيارات الوفود التجارية والاقتصادية وممثلي الغرف التجارية والصناعية وتيسير الحصول على تأشيرات دخول لكلا البلدين واقامة معرضين تجاريين في كل منهما خلال العام الحالي بحصة مقدارها اربعة ملايين دولار لكل منهما، ومنح كل من المركز التجاري الأردني في الدار البيضاء والمركز التجاري المغربي في عمان حصة مقدارها ١٦ مليون دولار.

وأضاف ان من ابرز القرارات التي توصلت اليها اللجنة، اقامة معرض اردني مغربي مشترك اثناء معرض الصناعات الأردنية المزمع اقامته في مسقط في شهر شباط عام ١٩٩٠ باشراف مؤسسة المراكز التجارية الأردنية وشركة تنمية المبادلات المغربية الأردنية واستفادة الأردن من الخبرات المغربية في تصدير المنتوجات الزراعية الى الدول الأوروبية.

وقال ان اللجنة قررت عقد اجتماع لمديري الجمارك في البلدين في غضون ثلاثة اشهر لدراسة السبل الكفيلة بتسهيل الاجراءات الجمركية المطبقة في البلدين ورفع تقرير بهذا الصدد الى الاجتماع المقبل للجنة المقرر عقده في الرباط خلال العام القادم، وعقد اجتماع خلال العام الحالي لممثلين عن القطاع الصناعي في البلدين لدراسة السبل الكفيلة باقامة تنسيق وتعاون صناعي بينهما وتوحيد المواصفات والمقاييس الخاصة بالانتاج الصناعي.

واضاف السيد الطباع تأكيدا لأهمية النقل البحري في تنشيط الحركة الاقتصادية ودعم الفعاليات الاقتصادية، فقد دعت اللجنة الشركات العربية التي رحبت بفكرة انشاء خط بحري منتظم بين المغرب والأردن مرورا بالموانيء العربية الأخرى الى دراسة الخطوات العملية لانشاء هذا الخط واخراجه الى حيز الوجود مشيرا الى ان بعض شركات النقل البحري في المغرب وتونس بدأ بتسيير رحلات بحرية الى العقبة..

وفي مجال التعاون العلمي، فقد دعت اللجنة كلا من المركز الوطني لتنسيق البحث العلمي والتقني ومعهد البحوث الزراعية المغربيين والجمعية العلمية الملكية الى تبادل المعلومات المتوفرة عن هذه المؤسسات للتعريف بها، وعقد لقاءات عمل بين العاملين فيها، وتحديد المشروعات والخطط اللازمة لتنفيذ الأبحاث المشتركة التي يتم الاتفاق بغية دعم التعاون الصناعي بين البلدين.

واعرب السيد الطباع عن امله في زيادة التعاون الاقتصادي بين البلدين وخاصة في المجال الصناعي مشيرا الى ان حجم التبادل التجاري بينهما لا يرقى الى طموحات الشعبين الشقيقين الأردني والمغربي.

وزير الصحة يشكر الدكتور حمدان

اربد - الشعب - تلقى الاستاذ الدكتور محمد حمدان رئيس جامعة اليرموك رسالة شكر وتقدير من الدكتور زهير ملحس وزير الصحة رئيس الجمعية الوطنية الاردنية لمكافحة التدخين وذلك على الجهود الطيبة والتنظيم الحسن وكرم الضيافة التي انجحت ندوة التدخين وباء العصر التي نظمتها الجامعة بالتعاون مع الجمعية.

وتمنى الدكتور ملحس استمرار التعاون والتنسيق بين الجامعة والجمعية والقيام بعقد ندوة في السابع والعشرين من شباط من كل عام واعتبار هذا اليوم هو يوم بلا تدخين خاص بجامعة اليرموك.

الاحتفال بيوم المسرح العالمي اليوم

عمان - بترا - تنظم رابطة الفنانين الاردنيين بالتعاون مع وزارة الثقافة والتراث القومي في المركز الثقافي الملكي مساء اليوم الاحتفال الرئيسي بيوم المسرح العالمي.

وسيتم خلال الاحتفال توزيع الجوائز على رواد الحركة الفنية في المملكة اضافة الى تكريم الرواد الاوائل من الفنانين الاردنيين.

كما يتضمن الاحتفال تقديم عرض مسرحي ايمائي بالاضافة الى عروض مسرحية اخرى.

من ناحية اخرى ستحتفل محافظة الزرقاء اليوم بيوم المسرح العالمي في كلية الزرقاء الاهلية يشتمل على فقرات مسرحية وفنية متنوعة.

التوقيع على اتفاقية للتعاون الكهربائي بين الاردن والعربية اليمنية

وضع برنامج زمني لتنفيذ بنود التعاون المشترك بين البلدين

اعداد تصاميم لانارة «٩٠٠» قرية وتجمع سكاني في اليمن

عمان - بترا - وقعت في سلطة الكهرباء الاردنية امس اتفاقية خاصة بالتعاون الثنائي بين المؤسسة العامة اليمنية للكهرباء وسلطة الكهرباء الاردنية.

ووقع الاتفاقية الدكتور هشام الخطيب وزير الطاقة والثروة المعدنية رئيس مجلس ادارة السلطة والمهندس جمال محمد عبده وزير الكهرباء والمياه في الجمهورية العربية اليمنية بحضور المهندس وليد الجاعوني مدير عام سلطة الكهرباء بالوكالة.

وتنص بنود الاتفاقية على التعاون في مجال انتاج الطاقة الكهربائية والتي تشمل ادارة وتشغيل وصيانة وتطوير محطات توليد الطاقة الكهربائية واجراء التحسينات اللازمة على هذه المحطات لرفع كفاءة ادائها ودراسة امكانية توسيعها وكذلك انشاء مراكز المراقبة والتحكم ودراسة امكانية استخدام انواع اخرى من محطات التوليد لتغطية احتياجات النظام الكهربائي المستقبلية.

وتشتمل الاتفاقية على تصميم واعداد المواصفات الفنيةووثائق العطاءات لمشاريع شبكات النقل والتوزيع للفولطيات ٣٣/١٣٢/٤١١ر٠ك ف وانشاء خطوط النقل ومحطات التحويل الرئيسية وشبكات التوزيع وتوصيلات المشتركين وتشغيل وصيانة شبكات النقل والتوزيع ورفع كفاءتها بالاضافة الى استخدام التقنيات الحديثة اللازمة لتحسين كفاءة واعتمادية شبكات التوزيع مثل اجهزة اعادة الغلق الاوتوماتيكية والمجزئات لمعالجة الاعطال وعزلها بالسرعة الممكنة.

وفي مجال مشاريع الطاقة الكهربائية سيتم اعداد المواصفات الفنية ووثائق العطاءات لمشاريع محطات التوليد البخارية والغازية والديزل والاعمال المدنية المختلفة المتعلقة بها وتدقيق التصاميم الخاصة بمشاريع التوليد ومتابعة اعمال الفحوصات والتركيب المتعلقة بها.

وفي مجال دراسات الجدوى الفنية والاقتصادية للمشاريع واجراء دراسات توقعات الاحمال والاحتياجات اللازمة لمواجهتها واعداد خطط تطوير النظام الكهربائي على المدى القصير والمتوسط وطويل الامد والدراسات الاقتصادية ودراسات التحليلات المالية وتوقعاتها على المدى البعيد.

وتنص الاتفاقية على تطوير استخدام الحاسوب الرئيسي والحاسوب الشخصي في مختلف الشؤون الفنية والادارية والمالية المتعلقة بعمل المؤسسات الكهربائية في المؤسستين الكهربائيتين.

وفي مجال الشؤون المالية والادارية سيتم العمل على تطوير اعداد الموازنات والدراسات المالية والحسابات الختامية وانظمة محاسبة التكاليف وانظمة المراقبة الداخلية وانظمة تحصيل المبيعات وشؤون المشتركين وانظمة شؤون الموظفين وانظمة ضبط المخزون والمستودعات.

وفي مجال التدريب سيتم تنفيذ برامج من خلال تبادل الخبرات في المجالات الفنية والمالية والادارية وعقد ندوات متخصصة مشتركة.

وسيتم من خلال هذه الاتفاقية تشكيل لجنة متابعة مشتركة من الطرفين تجتمع سنويا مرة واحدة لتقييم برنامج العمل الذي يتم من خلاله ايفاد الخبراء والموظفين المختصين من احد الطرفين الى الطرف الاخر لفترات مختلفة وحسب الحاجة واجراء دراسات مشتركة وقيام احد الطرفين بتنفيذ اعمال محددة لصالح الطرف الاخر وتبادل الزيارات بين المختصين لدى كلا الطرفين.

ويذكر ان سلطة الكهرباء الاردنية تقوم حاليا باعداد تصاميم ومواصفات ووثائق العطاءات الخاصة بمشاريع كهربة الريف في الجمهورية العربية اليمنية والذي سيتم من خلالها كهربة ٩٠٠ قرية وتجمع سكاني بتمويل من الصندوق العربي للانماء الاقتصادي والاجتماعي.

وقد تم الاتفاق على وضع برنامج زمني لتنفيذ بنود التعاون المشترك حيث سيزور الاردن خلال الشهر القادم وفد من المؤسسة العامة اليمنية للكهرباء للعمل على تطبيق ما جاء في هذه الاتفاقية.

وزار الوفد اليمني عددا من مشروعات سلطة الكهرباء وابدى اعجابه بالمستوى المتطور الذي وصلت اليه السلطة في مجال ادارة التوليد وادارة الحاسوب والدراسات وامكانيات السلطة المتقدمة في مجال توليد ونقل وتوزيع الطاقة الكهربائية.

مخيم للتوعية المرورية في الشونة الجنوبية

عمان/بترا/ يقيم نادي اصدقاء جمعية الوقاية من حوادث الطرق في مدرسة حسني فريز الثانوية في السلط بالتعاون مع الجمعية الاردنية للوقاية من حوادث الطرق مخيما للتوعية المرورية في بلدة الشونة الجنوبية يوم الاربعاء المقبل.

ويهدف المخيم الذي يستمر خمسة ايام الى نشر التوعية المرورية حيث ستلقى محاضرات حول هذا الموضوع بالاضافة الى الدفاع المدني والاسعاف الاولي.

الهيئة العامة لنقابة الصحفيين تشيد باجراءات تصويب وضع المؤسسات الصحفية

عمان - بترا - اشادت الهيئة العامة لنقابة الصحفيين الأردنيين في اجتماعها يوم امس الأول بالاجراءات التي تمّ اتخاذها لتصويب وضع المؤسسات الصحفية، وطرح موضوع تحويل تلك المؤسسات الى تعاونيات صحفية بدلا من وضع الملكية المحصورة او العائلية السابقة..

وجاء في تقرير مجلس نقابة الصحفيين الذي اقرته الهيئة العامة بالاجماع ان التنظيم الأخير الذي طرأ على المؤسسات الصحفية والاجراءات التي اتخذتها الحكومة لتصويب مسار ووضع المؤسسات الصحفية يصب في هذا الاتجاه، وينسجم مع آمال الصحفيين وتطلعاتهم في نزع الصفة الشخصية والعائلية للملكية الصحفية، الأمر الذي ايده مجلس النقابة فورا، واثنى عليه كقرار يعبر عن آمال الأسرة الصحفية وتطلعاتها.

واشاد المجلس في تقريره بتفهم الدكتور هاني الخصاونه وزير الاعلام لهموم الأسرة الصحفية وتطلعاتها والجهود التي يبذلها من اجل ان ينعم اعضاء الأسرة الصحفية بالاستقرار والأمن النفسي مما يمكنهم من اداء واجباتهم وخدمة وطنهم الغالي على افضل وجه.

واعرب المجلس عن شكره وتقديره للسيد وزير الاعلام لتبرعه الشخصي مساهمة منه في دعم النقابة ومؤازرتها في نهجها المهني.

انذار نهائي

(على نسختين)

صادر من دائرة تسجيل اراضي شمال عمان

الى المديون صلاح داود عبده صاحب مكتبة ومحلات عبده - مجهول مكان الاقامة.

كنتم قد انذرتم بتاريخ ٨٨/٥/٣١ لدفع المبلغ المستحق عليكم للدائن البنك العربي المحدود وقدره خمسة وثلاثون الف دينار بموجب سند المداينة المؤرخ ٨٧/٦/٢٨ رقم (٩٩٧)، ولما لم تقوموا بذلك، جرى وضع الاموال غير المنقولة الموضوعة تامينا لهذا الدين بالمزاد العلني ورست على الطالب الاخير البنك العربي المحدود من عمان ببدل قدره عشرة آلاف دينار، واعطي قرار الاحالة القطعية.

والآن، ارسل اليكم هذا الانذار النهائي كي تقوموا بواسطة دائرة التسجيل بدفع المبلغ المطلوب منكم وقدره خمسة وثلاثون الف دينار عدا مصاريف المزايدة خلال ٣٠ يوما من تاريخ تبليغكم وان لم تقوموا بذلك سيجري في التسجيل لاسم المشتري وسيعطى له سند تصرف بالاموال غير المنقولة المذكورة، ولم يبق لكم حق ما في المراجعة، وللبيان حرر.

مدير تسجيل اراضي شمال عمان
ابراهيم عبدالله مسمار

تنظيم مسابقة دولية في التصوير الفوتوغرافي..

اعلان عام ١٩٨٩ عاما دوليا لاحياء التراث الاسلامي وللاحتفال بالعقد الأول من القرن الخامس عشر الهجري

عمان - الشعب - قررت منظمة المؤتمر الاسلامي اعلان عام ١٩٨٩ عاما دوليا لاحياء التراث الاسلامي، وللاحتفال بالعقد الأول من القرن الخامس عشر الهجري.

وبهذه المناسبة، فقد نظمت اللجنة الدولية للحفاظ على التراث الحضاري الاسلامي مسابقة دولية في التصوير الفوتوغرافي لاظهار روائع التراث الحضاري الفريد بأسلوب عصري يخاطب الأنظار.

ويقوم بتنظيم المسابقة أمانة اللجنة الدولية للحفاظ على التراث الحضاري الاسلامي (مركز الأبحاث للتاريخ والفنون والثقافة الاسلامية في استانبول) التابعان لمنظمة المؤتمر الاسلامي.

وموضوع المسابقة هو التراث الحضاري الاسلامي بهدف تنوير الرأي العام حول هذا المفهوم، الذي يشمل كافة النواحي الاجتماعية والأخلاقية والسلوكية والمعمارية والفنية والأدبية للمجتمعات الاسلامية القائمة على العقيدة والفكر والشعائر الاسلامية.

وتهدف المسابقة الى البحث عن اساليب ابداعية لعرض التنوع الظاهر والوحدة المتوازنة للحضارة الاسلامية، والبحث عن تعبير جريء لاستمرارية وتناقل التراث الحضاري الاسلامي عبر التاريخ، والبحث عن دليل ملموس لكل من الأبعاد المحلية والعالمية للتراث الحضاري الاسلامي، والكشف عن تفاعل فن التصوير كوسيلة قابلة للتحكم مع عناصر الحضارة الاسلامية المختلفة ولتشجيع استخدام التصوير الفوتوغرافي في عملية التوثيق، وخاصة لنواحي التراث المعرضة لبعض الأضرار.

ومن شروط المسابقة، انه يمكن لكافة المصورين الهواة منهم والمحترفين من أي بلد المشاركة في هذه المسابقة ما عدا المنتسبين الى اللجنة والمركز، كما يقسم المشتركون في المسابقة الى قسمين: قسم الناشئين (من سن ١٢ - ١٧) عاما، وقسم البالغين (من سن ١٨ فما فوق)، تكون الصور مطبوعة بالألوان او الأبيض والأسود، بمقاس لا يقل عن ٢٠ × ٢٥ سم. او على شكل شرائح فلمية بأي مقاس. اما بالنسبة للناشئين فيمكن ان تكون الصور المطبوعة او الشرائح الفلمية بأي مقاس يرغبون، ويجب ارفاق استمارة اشتراك مملوءة بالكامل مع الأعمال المرسلة للمسابقة.

وتقبل الأعمال وتمنح الجوائز شريطة ان تكون الأعمال اصلية وملكا للمتسابق، والا تكون قد قدّمت الى مسابقة محلية او دولية، والا تكون قد نشرت في اي مكان، وللجنة الحق في نشر او نسخ او عرض كافة الصور المقدمة للمسابقة او التي لها علاقة بأنشطة المسابقة الدولية للتصوير الفوتوغرافي، وذلك بمناسبة احياء عام التراث الاسلامي سواء كانت تلك الصور قد فازت بجائزة ام لم تفز.

وستقوم هيئة تحكيم مكونة من اخصائيين بتقييم الأعمال المقدمة للمسابقة وذلك بناء على الشروط والأهداف المبينة اعلاه، وسيتم اعلام الفائزين بالنتائج بواسطة البريد في شهر ايلول/١٩٨٩.

وتمنح للفائزين ثلاثين جائزة نقدية للبالغين تشتمل على جائزة كبرى قيمتها ٢٠٠٠ دولار اميركي وثلاث جوائز اخرى متفاوتة و٢٠ جائزة تشجيعية اخرى. كما سيمنح الناشئون ثلاثين جائزة نقدية تشتمل على جائزة كبرى قيمتها ٥٠٠ دولار اميركي، وثلاث جوائز اخرى متفاوتة وعشرين جائزة تشجيعية.

اجتماعات المجلس التنفيذي للمنظمة العربية للعلوم الادارية

عمان / بترا / تبدأ في المنظمة العربية للعلوم الادارية اليوم اجتماعات الدورة السادسة والاربعين للمجلس التنفيذي للمنظمة لمناقشة تقارير المديرية العامة للمنظمة عن انجازات العام الماضي والحسابات الختامية والمستحقات على الدول الاعضاء والوضع المالي للمنظمة والاتصالات مع المسؤولين في حكومة جمهورية مصر العربية بشأن المنظمة.

ويناقش المجلس كذلك موضوعات تتعلق بتنفيذ قرارات المجلس الاقتصادي والاجتماعي واللجنة الوزارية الثمانية لتنفيذ قرارات المجلس بشأن المنظمة من خلال اعادة النظر في استراتيجية عمل المنظمة واعادة صياغة اهدافها بما يتلاءم واستراتيجية العمل الاقتصادي العربي المشترك واعداد مشروع الخطة والموازنة لعامي ١٩٩٠ - ١٩٩١ ومن خلال اختيار مجلس تنفيذي للمنظمة للسنتين المقبلتين (من خمسة الى سبعة اعضاء) وتحديد مواعيد انعقاد المجلس التنفيذي والجمعية العمومية بما يتلاءم كذلك مع قرارات المجلس الاقتصادي والاجتماعي اضافة الى تغيير اسم المنظمة ليصبح المنظمة العربية للتنمية الادارية.

السفير الفرنسي يرعى غدا

افتتاح مركز الدراسات والابحاث عن الشرق الاوسط المعاصر

عمان - الشعب - يرعى السيد باتريك لوكلير سفير جمهورية فرنسا في الاردن في الساعة السادسة مساء يوم غد الثلاثاء افتتاح مركز الدراسات والابحاث عن الشرق الاوسط المعاصر.

وقال الدكتور مارك في حديث للشعب ان هذا المركز يغطي الدول العربية الواقعة في الشرق الاوسط والجزيرة العربية وكذلك دول الشرق الادنى.

ويشتمل المركز على مكتبة متخصصة بالصحف والمجالات الدورية التي تعنى بالمنطقة وكل الكتب المتعلقة بالعلوم الانسانية الى جانب المكتبة الموجودة في بيروت وقوامها ١٠ الاف كتاب.

ويذكر ان المركز الجديد قد تم تأسيسه في بيروت في عام ١٩٧٧ مع باحثين فرنسيين وعرب على قدر واسع من الاطلاع بالتاريخ المعاصر والجغرافيا والاقتصاد والقانون والعلوم السياسية وعلم الاجتماع، حيث تم تأليف حوالي ١٥ كتابا عن التصنيع في العالم العربي وهجرة القوى العاملة الى الخارج في العديد من الاقطار العربية.

وقال مدير المركز ان الاوضاع في لبنان قد خففت من النشاطات وجعلتنا نفكر بفتح مركز للدراسات في عمان للاستفادة من موقع عمان المتوسط الى جانب الأمن والاستقرار الذي يتمتع به الاردن.

ومضى الدكتور مارك يقول ان هناك مجالا لنا للتعاون مع المؤسسات العلمية المعنية بالدراسات مثل الجامعات والمعاهد التعليمية العليا والمنتديات الفكرية، كما ان افتتاح المركز في عمان سيعطي فرصة للباحثين الفرنسيين والاردنيين للتعاون واجراء الدراسات المشتركة.

وأشار الدكتور مارك الى النشاطات التي سيباشر المركز القيام بها والتي ستبدأ بندوة دراسية تعقد في السابع عشر من شهر نيسان القادم حول التغيرات الحالية في المجتمعات الريفية بالشرق الأوسط بالتعاون مع منتدى الفكر العربي الى جانب اصدار مجلة دورية كل ستة شهور بالاضافة الى اعتماد كل الكتب التي يصدرها الباحثين في مختلف دول العالم.

انترماركتس الاولى في المركز و.. التطلعات

للعام الرابع عشر على التوالي، حققت وكالة اعلان «انترماركتس» فرع دولة الامارات المركز الاول في حجم الحملات الاعلانية التي نفذتها من خلال تلفزيون دبي، وتلفزيون ابو ظبي، بالاضافة الى تلفزيون سلطنة عُمان.

اشاد نائب الرئيس التنفيذي لمجموعة انترماركتس رمزي رعد بهذه النتائج في افتتاح الدورة التدريبية التي نظمتها انترماركتس حول «وسائل الاعلان واسس التخطيط» في دبي مؤخرا.

وقد ذكر رعد المشاركين بهذه الدورة بمسؤوليتهم تجاه تطوير صناعة الاعلان في العالم العربي وذلك بحكم مركزهم القيادي هذا.

شارك في الندوة ممثلون عن مكاتب انترماركتس في دولة الامارات، المملكة العربية السعودية، الكويت، البحرين، الاردن، مصر، لبنان والمملكة المتحدة.

مذكرة دعوة

محكمة صلح جزاء عمان
رقم الدعوة ٨٨/٦٣٧٣
القاضي عبدالله عويص

اسم المشتكى عليه (المدعى عليه بالحق الشخصي) شهرته ومحل اقامته سالم علي عوض الحوامدة واخر عنوان له بيادر وادي السير خلف محلات عطا علي ومجهول محل الاقامة حاليا.

يقتضي حضورك لمحكمة صلح جزاء عمان يوم الاربعاء الواقع ٨٩/٣/٢٩ الساعة التاسعة صباحا للنظر في الدعوة والشكوى التي اقامها عليك منور جوهر ووكيله المحامي زياد خليفة.

اعلان اول

صادر عن دائرة تسجيل اراضي شمال عمان

مطروح للبيع بالمزاد العلني اربع حصص من اصل اربعين حصة من كامل قطعة الارض رقم ٧٠٦ من الحوض رقم ٤ بركه من اراضي تلاع العلي والبالغ مساحتها الكاملة ١٠٠٣ امتار مربعة ملك المدين سامح نيشان صويص والمقام عليها بناء عبارة عن طابق ارضي مؤلف من كراج سيارات عدد ٢ مع غرفة بويلر وحارس وجميعها تستعمل كخدمات عامة فوقها خمسة طوابق كل طابق عبارة عن شقتين ومساحة كل طابق ٤٠٠ متر مربع مع ادوات صحية حديثة وتدفئة مركزية ومصعد كهربائي ومنور ودرج الواجهة الامامية اسمنت مطعمه بالحجر المسمسم وباقي الجوانب شبريز ومحاطه بسور واجهة حجر.

الشقة الشرقية من الطابق الاول مؤجرة الى غالب بطاينه والشقة الغربية من الطابق الاول مؤجرة الى قاسم محمد الشناق والحصص في القطعة اعلاه العائدة الى سامح نيشان صويص مؤمنة لدين البنك البريطاني للشرق الاوسط بموجب سند التامين رقم ٧٥٧ تاريخ ١٩٨٤/٥/١٢ وباقي الشقق سكن المالكين.

فمن له رغبة في الشراء عليه مراجعة مدير تسجيل اراضي شمال عمان خلال مدة ٤٥ يوما من تاريخ نشر هذا الاعلان في احدى الصحف المحلية.

مدير تسجيل اراضي شمال عمان
ابراهيم عبدالله مسمار

اعلان تبليغ حكم غيابي

صادر عن محكمة الرمثا الشرعية باسم حضرة صاحب الجلالة الملك الحسين المعظم ايده الله تعالى

الى المدعى عليه محمد سليمان محمد الشاوي من حايل السعودية ومجهول محل الاقامة واخر محل اقامة له في الرمثا منزل احمد الوزان الخزاعلة الحي الغربي.

اعلمك انه في القضية اساس ١٩٨٩/٤٢ المقامة عليك من قبل المدعية زوجتك ومدخولتك بصحيح العقد الشرعي نيل فهد احمد الحمزه من الرمثا وكيلاها المحاميان ابراهيم العزايزة وحسن الحفناوي بطلب توابع مهر بقيمة ثلاثة الاف وخمسماية دينار قد صدر الحكم عليك بدفع مبلغ ثلاثة الاف وخمسماية دينار للمدعية نيل المذكورة توابع مهرها وهي عبارة عن مصاغ ذهبي بقيمة الفي دينار واثاث بيت بقيمة الف وخمسماية دينار اردني وانه لك الخيار بدفعها لها نقد او عينا وضمنتك الرسوم والمصاريف القانونية وخمسة دنانير اتعاب محاماة حكما غيابيا قابلا للاعتراض والاستئناف وقد سجل الحكم لدى هذه المحكمة برقم ٦٢/١٣١/٢٧ تاريخ ١٩٨٩/٣/٢٠ و عليه جرى تبليغك هذا حسب الاصول تحريرا في ١٩ شعبان ١٤٠٩هـ وفق ١٩٨٩/٣/٢٦.

قاضي الرمثا الشرعي المنتدب
صالح الشريدة

دار الحنان تقيم حفلها السنوي التاسع على مسرح قصر الثقافة

عمان - الشعب - تحت رعاية عقيلة دولة السيد بهجت التلهوني اقامت مؤسسة دار الحنان النموذجية بفرعيها جبل الحسين وابو نصير حفلها السنوي التاسع على مسرح قصر الثقافة بمدينة الحسين للشباب.

وقد تضمن الحفل على تلاوة اي من الذكر الحكيم وكلمة مديرة عام المؤسسة السيدة رناد عياد وكلمة الطالبات القتها الطالبة نلي صوان الى جانب العديد من الفترات الهادفة والاناشيد الوطنية والدبكات الشعبية والرقصات وبعض الفقرات باللغتين الفرنسية والانجليزية الى جانب اعمال الطلبة الفنية والتي حازت على اعجاب الحضور.

وحضر الحفل عدد كبير من اولياء امور الطلبة وجمع من المهتمين.

اعلان صادر عن مراقب الشركات

يعلن مراقب الشركات في وزارة الصناعة والتجارة ان شركة عبدالله عمار وماجد سرحان ابو حديد المسجلة تحت الرقم ٢١٠٨٦ بتاريخ ١٩٨٩/١/٣ كشركة عادية عامة (تضامن). قد تقدمت بطلب لاجراء التغييرات التالية على بيان التسجيل والعقد.

١ - تنازل الشريك عبدالله عبد عبدالله عمار
٢ - انضمام السيد محمد اسماعيل محمد الحاج ابراهيم
٣ - تعديل اسم الشركة ليصبح شركة ماجد علي سرحان ابو حديد ومحمد اسماعيل محمد الحاج ابراهيم

مراقب الشركات
راضي ابراهيم

وزارة الصحة
اعلان

تعلن وزارة الصحة عن حاجتها لعشرة مستودعات في احدى المناطق التالية بمدينة عمان:

١) - ماركا، ٢) - المحطة، ٣) - عين غزال.. شريطة ان تتوفر فيها الشروط التالية:

١. ان تكون على شارع فرعي وبمنطقة ليست مكتظة بالسكان.
٢). ان تكون مرخصة رسميا وموصولة بالمجاري العامة.
٣). ان لا تقل مساحة كل مستودع عن ٣٥٠م٢.

وعلى من تتوفر لديه مثل هذه المستودعات مراجعة رئيس قسم الأبنية/ وزارة الصحة مصطحبا معه كافة الوثائق والمخططات المطلوبة.

وزارة الصحة

شركة كهرباء محافظة إربد
المساهمة المحدودة

إعلان
كهربة خطوط ضغط عالي
يوم ١٩٨٩/٣/٢٨

تعلن الشركة للمواطنين الكرام بانه سيتم كهربة خطوط الضغط العالي ٣٣ك.ف التالية يوم ٨٩/٣/٢٨.

١ - خط قرية ام الينابيع الذي يبدأ من خط كفرنجة جنوب غرب عبين والمنتهي بمحطة تحويل القرية المذكورة.
٢ - خط بئر عبدالله الطالب - عبد الطالب الاحمد الذي يبدا من تفريعة الفيصلية والمنتهي بمحطة تحويل البئر المذكور.
٣ - محطة تحويل مزرعة بهاءالدين الكردي - المفرق.

يرجى من المواطنين الابتعاد عن الخطوط المذكورة حفاظا على سلامتهم.

الادارة.

تهنئة كل عام

كل عام وانت في سلام
كل عام وانت مليكة هذه الايام
كل عام احبك حبا لم يحبه انسان
عيدك اتى وانتهت فيه كل الاحزان
عيدك شيء لن انساه مهما طال الزمان
في عيد ميلادك سيدتي فكرت.. فكرت فيما سوف اهديك
كل الخيارات تبدو لي محدده
كل الاشياء تبدو لي محيره
فكرت وقلت كيف يفرح انسان حبيبته
ويكشف القلب عن احلى امانيه
الورد اصبح تقليدا..
العطر لا امراة الا وتقتنيه..
لذا سارسل يوم عيدك سيدتي كتاب شعر
فارجو ان تحبيه. ليس لكي تقرايه انماكي تتذكريني دائما فيه

كل عام وانت بخير

تهنئة وتبريك

القويرة/
حسن توفيق نجادات وعائلته يباركون
الى ولدهم
نايل
وخطيبته
باسمه
بمناسبة عقد قرانهما جعله الله بداية خير وبركة عليهما .. ألف مبروك
وعقبال الفرحة الكبرى

إعلان رسمي

يطلب السيد علي بني هاني مدير مكتب الاستخدام من التالية اسماؤهم مراجعة مكتب الاستخدام الكائن في جبل الحسين دوار فراس مقابل المدرسة الشاملة يوم الاربعاء الموافق ٨٩/٣/٢٩ الساعة التاسعة صباحا لامور تتعلق بتشغيلهم وهم:

١ - توفيق محمد زيدان
٢ - طلال ذيب الطويل
٣ - محمد سعدي محمد الطويل
٤ - نجيب حسن مصطفى
٥ - محمد مصطفى محمد
٦ - عبدالفتاح احمد سليمان
٧ - اسماعيل محمد سليمان عوده
٨ - نظمي محمد موسى
٩ - محمد سليمان جويعد
١٠ - مصطفى محمود سلامه الصمادي
١١ - محمد علي محمد امين السعدي
١٢ - محمد سليمان احمد طبش
١٣ - حسين خلف علي القمري
١٤ - محمد احمد محمد سليم
١٥ - شحده حسن ابراهيم
١٦ - محمد عيسى محمد الشخشير
١٧ - جمال عبدالله اسماعيل
١٨ - نهار محمد سلامه
١٩ - اسماعيل موسى حسن
٢٠ - فتحي حسن محمد سليمان
٢١ - مبارك محمد سليمان
٢٢ - علي عبدالغني سلامة
٢٣ - جميل ابراهيم علي ابو كف
٢٤ - اسماعيل محمد الحزة
٢٥ - فوزي عواد احمد
٢٦ - ابراهيم محمد علي

مدير مكتب الاستخدام
علي بني هاني

هكذا هبة الأصل

في كلمة افتتح بها ندوة «التعددية السياسية في الوطن العربي»

الامير الحسن يستعرض البعدين التقريري والتحريري للتعددية السياسية

الاسرة الهاشمية اسهمت في الصحوة العربية الحديثة والنهضة العربية الفكرية

سموه يؤكد على ضرورة ايجاد الصيغ السياسية المناسبة والخلاقة للتعددية

القوى الشعبية الحية في مجتمعاتنا هي القادرة على مواصلة المسيرة وحمايتها

عمان -بترا الشعب استعرض سمو الامير الحسن ولي العهد البعدين التقريري والتحريري للتعددية السياسية في الوطن العربي مشيرا الى الاحداث والتطورات التي حصلت في الوطن العربي خلال العام الماضي.

وقال سموه في كلمة القاها امس في افتتاح «ندوة التعددية السياسية في الوطن العربي» ان من اهم الاحداث التاريخية قمة الوفاق والاتفاق والانتفاضة الفلسطينية وعودة مصر الى الصف العربي وانتصار العراق في حرب الخليج والمصالحة المغربية الجزائرية وقمة الجزائر لدعم الانتفاضة والقمة المغاربية وقرار الاردن الشجاع بفك الارتباط القانوني والاداري بالضفة الغربية واعتراف الولايات المتحدة بمنظمة التحرير وبدء التفاوض معها واجتماع المجلس الوطني الفلسطيني في الجزائر واعلان الدولة الفلسطينية واعتراف معظم دول العالم بها وفوز الكاتب العربي الكبير نجيب محفوظ بجائزة نوبل الدولية في الاداب واعلان قيام مجلس التعاون العربي واعلان قيام اتحاد المغرب العربي.

واضاف سموه يقول انه فيما يتعلق بالجانب التحريري من التعددية السياسية في الوطن العربي فانه كان للاسرة الهاشمية دور بارز في هذا المجال معربا عن اعتزازه بالبعد الثوري لهذه الاسرة مؤكدا ان العلاقات البينية بين القومية والدين ليست علاقة جدلية ولكنها علاقة واضحة المعالم.

واشار الى ان الاسرة الهاشمية اسهمت في الصحوة العربية الحديثة والنهضة العربية الفكرية في مطلع هذا القرن مبينا ما قام به جلالة الملك فيصل الاول في سوريا من تقريب للمناهج المدرسية من اللغة التركية.

واكد ان عطاء الهاشميين على الساحة العربية وبصماتهم على كثير من الاحداث واضحة وبارزة مبينا ان الثورة العربية الكبرى لها ابعاد اسلامية وعربية وافريقية.

وقال سموه اننا عندما نتحدث عن التعددية السياسية في العالم العربي نتحدث بالضرورة عن اوجه التكامل بين الحلقات الاسلامية والعربية والافريقية.

وتحدث سموه عن دور منتدى الفكر العربي في ابراز الحوار السياسي على صعيد العالم العربي موضحا امكانية الحوار بين مختلف الاتجاهات السياسية دون اتخاذ مواقف مسبقة حيال هموم المواطن العربي في محاولة لبناء جسم فكري متكامل وبالتالي جسم سياسي على الصعيد العربي.

وقال ان وعينا بطبيعة وترتيب مجتمعاتنا العربية اصبح اكثر نضجا موضحا انه لم تعد لدى الجيل الثاني منذ الاستقلال نفس حساسية الجيل الاول فيما يتعلق بالتعددية الاجتماعية.

واشار الى ان حساسية الجيل الاول لها ما يبررها وهو يناضل من اجل الاستقلال ويحرص على قطع الطريق امام المستعمر الذي دأب على شق الصفوف باستغلال التنوع الطائفي والمذهبي والقبلي ولكن المبالغة في هذا الحرص ادت الى تجاهل هذا التنوع ومنع ايجاد الصيغ المناسبة والخلاقة للتعامل معه في اطار الوحدة الوطنية والتكامل القومي.

واوضح سموه ان مسيرة دولنا القطرية منذ الاستقلال وما حققته من تنمية اقتصادية اجتماعية يجب ان تكون شاملة مبينا ان الابعاد التنموية والاجتماعية ادت الى ايجاد تكوينات اجتماعية جديدة بسبب الديمقراطية الوافدة تحت عنوان التغريب وان اهم تغيير في الاونة الاخيرة بروز الطبقة الوسطى الحديثة والطبقة العاملة الصناعية الجديدة.

وقال انه نشأت مع هاتين التكوينتين العديد من التنظيمات النقابية والمهنية وبذلك اضيف للتنوع التقليدي تفرع اجتماعي جديد واصبحت مجتمعاتنا العربية بالتالي اكثر كثافة في تعدديتها الاجتماعية ومع ذلك تلكأت النظم السياسية في هذا الجانب ايضا عند استيعاب التغيرات الاجتماعية الجديدة وايجاد الصيغ المناسبة والخلاقة بالتعامل معها في اطار الوحدة الوطنية والتكامل الوطني.

واضاف ان تلكؤ دولنا القطرية في الاعتراف بالتعددية التي ورثناها من المجتمع التقليدي او التي استحدثناها في مجتمع ما بعد الاستقلال وتعثرنا في ايجاد الصيغ المناسبة والخلاقة للتعامل معها سياسيا يعتبر المسؤول الاول عما شهدته وتشهده بعض اقطارنا من احتقان اجتماعي سياسي ادى في بعض الحالات الى صراعات دموية مسلحة.

ودعا سموه الى المساهمة في الحوار المفتوح للجميع حول اي موضوع موضحا انه لم تعد لدى الجيل العربي المعاصر حساسية من الاعتراف بوجود التنوع الارثي او المكتسب في المجتمعات السياسية العربية المعاصرة.

واكد ضرورة ايجاد الصيغ السياسية المناسبة والخلاقة لترجمة هذا التنوع الارثي والمكتسب الى تعددية سياسية مبينا ان التعددية السياسية في جوهرها هي اعتراف بمشروعية التعددية الاجتماعية وحق تكوينات المجتمع في الاختلاف وسعي كل منها للدفاع عن مصالحه المشروعة في اطار سلمي يعترف بنفس الحق للتكوينات الاخرى طبقا لقواعد يحترمها الجميع وبلا اخلال بالوحدة الوطنية والتكامل القومي.

وقال.. ان الديمقراطية الليبرالية كما عرفها وكما يمارسها الغرب هي احدى الصيغ السياسية الراسخة للتعامل مع التعددية الاجتماعية ولكنها بالقطع ليست الصيغة الوحيدة المناسبة وان في تراثنا وتراث مجتمعات اخرى صيغ متعددة للتعامل السياسي مع التعددية الاجتماعية ومن واجبنا أن نتدارس هذه الصيغ جميعا ونبلور منها بديلا او اكثر يناسب ظروف مجتمعاتنا العربية ومرحلة تطورها الراهنة مشيرا الى ان هناك موجة عالية للتحول نحو الديمقراطية في عديد من دول العالم الثالث وان وطننا العربي هو جزء من هذه الموجة حيث شهدت بعض اقطارنا بالفعل خطوات ملموسة في هذا الاتجاه -كان اخرها خلال العام المنصرم واوائل هذا العام في تونس واليمن والجزائر والعراق وكانت قد سبقتها عدة اقطار عربية اخرى خلال العقد المنصرم ولكن اغلبية اقطارنا ما زالت تراوح نفسها في هذا الصدد.

واضاف يقول .. ليس لدي اي وهم في ان المسيرة نحو التعددية السياسية او الديمقراطية ستكون سريعة او شاملة او سهلة في وطننا العربي فالممارسات القديمة لا تختفي بعصا سحرية وهناك قوى عديدة تستفيد من هذه الممارسات وستستميت في الابقاء عليها ولكن واجبنا كطلائع وضمائر لهذا الجيل وهذه الامة أن نتذرع بالصبر والمثابرة وان نعمل الفكر في تكريس مسيرة التحول الديمقراطي باقل قدر ممكن من المعاناة والالام وان علينا ونحن نبشر بالتحول الديمقراطي ورعاية مسيرته وتكريسها الا نوهم انفسنا او جماهير شعوبنا ان الديمقراطية تنطوي على حل لكل مشكلاتنا فالديمقراطية في حد ذاتها لا تقدم حلا للتخلف او التجزئة الا من خلال ممارسة للحوار الذي يحترم الرأي والرأي الاخر والذي يعظم الصالح العام ومثل ذلك الحوار سيسهم في التخفيف من اوجه التبعية بالمفهوم الشامل والتنمية السياسية والتنموية والاقتصادية.

وقال اذا كانت الامة العربية قد خطت خطوات جيدة في الاونة الاخيرة وخاصة في مجال الاشكال الوسيطة للوحدة العربية فانني لا استطيع ان افكر فيما هو اهم من التحول الديمقراطي تكريسا لهذه الخطوات عموما وحماية وتعميقا لهذه الاشكال الوحدوية الوسيطة خصوصا فاذا كانت القيادات قد دشنت هذه المسيرة فان القوى الشعبية الحية في مجتمعاتنا هي القادرة على مواصلة المسيرة وحمايتها ولا تستطيع هذه القوى ان تقوم بمهمتها الا من خلال التعددية السياسية المشروعة.

واعرب عن امله في ان تسهم اللقاءات التي يعقدها منتدى الفكر العربي في استمرارية العمل واستشراف افاق المستقبل.

وقد تابعت الندوة جلستها الاولى التي رأسها الدكتور محمود رياض بالاستماع لورقة الدكتور احمد صدقي الدجاني رئيس المجلس الاعلى للتربية والثقافة والعلوم حول التعددية السياسية في التراث العربي الاسلامي، حيث قال ان ورقته تحاول استكشاف الصيغ المختلفة التي جرى بها التعامل السياسي مع التعددية والتنوع الاجتماعي في اطار الدول الاسلامية، وتنميط هذه الصيغ وتقويمها، وتبدأ بالتمييز بين «التعددية» السياسية كمصطلح حديث الظهور ووثيق الصلة بمصطلح «الديمقراطية» الغربي وبين مصطلح «الشورى» للدلالة على المشاركة مشيرا الى ان التعددية هي الاعتراف بالتنوع في المجتمع، واحترام هذا التنوع، وايجاد صيغ ملائمة للتعبير عنه بالحسنى، والديمقراطية تعني اختيار الشعب لحكومته، وغلبة السلطة الشعبية، وسيطرة الشعب على الحكومة التي يختارها، اما الشورى فتدل على التعددية والمشاركة في المجتمع الاسلامي، وتعني استطلاع رأي الامة او من ينوب عنها من ذوي الخبرة.

ويجد الدكتور احمد صدقي الدجاني ان جذور الشورى كانت موجودة في المجتمع العشائري العربي السابق للاسلام، حيث كان من مؤهلات السيادة في القبيلة خصال حميدة كالسخاء والنجدة والصبر والحلم والتواضع والبيان، وقد جاء الاسلام ليتوسع في نظام كان موجودا، والاساس النظري للشوري هو النص القرآني، وقد وردت الشورى قبل اقامة دولة اسلامية، مما يوحي بأن وضع الشورى اعمق في حياة المسلمين من مجرد ان تكون نظاما سياسيا للدولة، وقد انتقلت الى الدولة كافراز اجتماعي واساس الشورى هو التأكيد على الوحدة من خلال التعدد والتنوع.

واوضح الباحث ممارسات الرسول (ص) لنظام الشورى، وخاصة في مجال الحرب ومختلف شؤون الحياة، مشيرا الى الوثيقة الدستورية التي عرفت باسم «الصحيفة»، ونظمت العلاقات بصيغة قانونية ليس بين جماعة المؤمنين بعضهم ببعض وحسب ولكن بينهم وبين جيرانهم واهل الاديان الاخرى ايضا.

وقارن الدكتور الدجاني بين شورى دولة المدينة وبين التعددية الديمقراطية فقد اعترف نظام الشورى بالتنوع على صعيد دائرة الانتماء العقيدي، حيث اعترف باليهود والنصارى اهل الكتاب وكفل لهم حقوقهم وحدد واجباتهم كما اعترف نظام الشورى بالانتماءات المختلفة العشائرية والاجتماعية.

واستعرض الدكتور الدجاني اهتمام المفكرين السياسيين في تناول الشورى في السياسة الشرعية وبشكل خاص تحديد اهل الشورى حيث برزت مصطلحات مثل اهل الحل والعقد واهل الاجتهاد واهل الاختيار كما اشار الى جلوس الحاكم للمظالم لمدة يومين في الاسبوع لتحقيق العدل ورد الظلم والتعرف على الشؤون العامة.

ثم عقب على المحاضر كل من الاستاذ فهمي هويدي و د. ابراهيم بدران، و د. احمد ماضي فقال د.هويدي ان صيغ التعددية السياسية مستحدثة لكن الاسلام ركز عقيدته على كرامة الانسان لمجرد انه انسان وحق الناس في الاختلاف وما نتج عن ذلك من اعترافه بحق الاختلاف في الاديان.

وقال ان التعددية في الاسلام والتي افرزت الخوارج كجماعة مناهضة قامت على ثلاث فئات: الاولى اختلاف في اطار الارضية السياسية والثانية اختلاف لتيارات سياسية ليست اسلامية ولكنها ليست مناهضة للعقيدة وثالثة التعددية المناهضة لاساس العقيدة.

اما الدكتور بدران فقد تساءل من هو الشعب ومن له حق ممارسة الديمقراطية وقال ان تعريف الديمقراطية لدى الاغريق كانت تختلف عن التعددية الحديثة فالاغريق رغم قولهم بالديمقراطية كانوا يقولون بعدة طبقات للمجتمع وكذلك الغرب عندما نادى بالديمقراطية كان يقود حملة الاستعمار في وطننا لذلك يجب تمييز التعددية عن الديمقراطية لان الديمقراطية تنشأ بين مجموعات بعينها وتحجب عن مجموعات اخرى «هي» شرط من شروط التعددية لكنه شرط غير كاف.

وتابع الدكتور بدران ان التعددية ايضا على انواع ويجب التمييز بين تلك الانواع، كذلك فاصول الشورى تختلف عما يطرح من مفاهيم التعددية الحديثة التي لا تعني اراء افراد بل عملية جماعية ديناميكية متواصلة وقوى سياسية لها حق في القرار السياسي كالفرق الاسلامية.

وتساءل: كنا نود ان نرى كيف تعامل الاسلام مع هذه الفرق الاسلامية.

مناقشة اوراق عمل حول التعددية السياسية في التراث العربي والاسلامي والصيغ التقليدية المعاصرة

اما الدكتور ماضي فقد استعرض ورقة د. دجاني وقال ان وصف المجتمع الاشتراكي بانه مجتمع الطبقة الواحدة غير صحيح لاننا نجد فيه عدة طبقات منها العاملة والفلاحية والمثقفين.

وقال ان الاسلام تعامل مع المهاجرين والانصار ككتلة واحدة في يوم السقيفة باعتبار الخلافة محصورة بهم. بينما نجد بقية المسلمين قد انقسموا الى فرق كالشيعة والخوارج وغيرهم.

واختتم تعقيبه بالقول اننا لا نجد في الورقة نتائج والسؤال الذي ينبغي طرحه ما هو النظام الامثل لنا هل يمكن بعث نظام الشورى على نحو يأخذ بالمستجدات ام نظام تعددية سياسية بمعزل عن التعددية الفكرية؟

د. الرميحي

وفي الورقة الثانية اوضح الدكتور محمد الرميحي رئيس تحرير مجلة العربي «الصيغ التقليدية المعاصرة للتعبير عن التعددية» صعوبة البحث في اشكالية العلاقة بين التعددية والتقليدية والمعاصرة مشيرا الى وجود ازمة ثلاثية الابعاد نواجهها في الوطن العربي بعدها الاول يكمن في أن الازمة الاقتصادية دخلت مرحلة الخطر، وبعدها الثاني ان الازمة الاقتصادية تعني ازمة اجتماعية متفاقمة، والبعد الثالث هو الشكل السياسي.

وفي معرض تناوله للبعد السياسي، ركز الدكتور الرميحي على الجزيرة العربية في تاريخها القريب وقدم عددا من النصوص من اعمال امين الريحاني وغيره التي تلقي الضوء على التعددية واساليب الحكم التقليدي في مطلع هذا القرن واعطى امثلة ونصوص احدث على تطور اسلوب الحكم في مجتمع بدوي، يمكن ان يوصف بانه جمهوري، ارستقراطي، طغياني، دون ان تكون دقيقين في اي من هذه الصفات.

كما قدم الدكتور الرميحي امثلة من اليات التعددية في المجتمعات الخليجية بقصد تحقيق الولاء والطاعة اي ما يسمى بلغة اليوم الاستقرار السياسي واول هذه الاليات هي السيف والمنسف فهناك الامتيازات المالية من جهة والتهديد بالضرب والتضييق من جهة اخرى، وثاني هذه الاليات المصاهرة بين الحاكم او افراد اسرته وبين مختلف القبائل، وكذلك الاعتراف او اعادة الاعتراف ببعض الفروع القبلية البعيدة التي كانت قد انفصلت في السابق مما يؤمن الدعم العددي، اما الالية الثالثة فهي المؤسسة الدينية التي تؤمن الولاء والاستقرار للحاكم ورابع الاليات هو التعبير عن الرأي، الذي تستفيد منه السلطة القائمة او السلطة المضادة.

وقال ان خامس الاليات هي هجرة الجماعات الساخطة الى مناطق جغرافية اخرى، كاسلوب للتعبير عن عدم الرضا في البلاد المهجورة وقد تحولت الهجرات الجماعية في الوقت الحاضر الى هجرات فردية، وسادسها التجمعات التقليدية الشعبية «غير القربى» التي تجمع بينها الجيرة والهم الواحد.

وعقب على ورقة الدكتور الرميحي كل من الدكتور علي محافظة و أ. عبد الرحمن ابو زيد و د. علي اومليل.

وقال د. محافظة ان دراسة الرميحي اقتصرت على دول الخليج وهي دول متشابهة في الحكم ثم قال ان بعض انظمة الحكم تعاملت مع الطبقة الوسطى على اسس اسرية والتنظيمات الدينية كقوى مساندة للانظمة، واضاف ان الاحزاب السياسية في مثل تلك الانظمة ان وجدت فهي توجد كغطاء لزعامة فردية او قبلية.

واختتم تعقيبه بالقول ان الامتيازات التي تمنحها السلطة على هذه الخلفية القبلية تفرض جمودا في الحكم يتعارض مع التغير الاجتماعي ويفضي الى المجابهة والعنف.

اما الاستاذ ابو زيد فقد اكد ان التعددية ليست قيمة فكرية وانما الية حديثة تستعمل في «مجتمع تقليدي» وقال ان التراث يعين على فهم الصيغ المعاصرة للتعبير عن التعددية بينما كانت التعددية التقليدية تطمح الى الطاعة وتثبيت الطبقة الحاكمة.

اما الدكتور اومليل فقد اكد ان الباحث كان في حيرة من امره، اذ ان استعمال سياسة الترغيب والترهيب ليس لها علاقة بالتعددية وكذلك فان استعمال الدين لمواجهة شيء قديم، وتساءل: هل هذه التعددية لها مظاهر في المجتمع التقليدي ام وسائل لضبط السلطة؟

وقال ان الصعوبة تأتي من مفهوم التعددية نفسه وتطبيقه على حالة المجتمع اذ أن هناك فرقا بين ان نقول اننا ونحن ندعو بالتعددية لسنا ملزمين باشكالها في الغرب وان نقول اننا باشكالها التي استقرت عليها.

وقال ان التعددية في الغرب وصلت الى مبدأ الحق في الاختلاف (التسامح) بينما استعمل هذا المبدأ من قبل الغرب ضدنا لاهداف سيئة لفرض الهيمنة الغربية لكن الحق في الاختلاف مبدأ جيد ففي التعددية ينبغي التسليم بان هناك اطرافا متعددة تبني تعاقدية.

وتساءل المعقب: هل هذا المفهوم وجد في هذا المجتمع؟ وقال ينبغي ان نفرق بين لجوئنا الى الماضي والارتكاز على التراث، وبين تحميل للماضي ما لا يحمله.

جلسة العمل الثانية

وفي جلسة العمل المسائية الثانية التي ترأسها د. محي الدين صابر وكانت مكرسة للحديث عن الانتقال من الصيغ التقليدية الى الصيغ الحديثة للتعددية السياسية.

وتحدث الاستاذ طارق البشري عن حالة مصر فقال ان توزيع السلطة في النظام الوضعي المصري المقتبس عن النظام الغربي، اي سلطة تنفيذية واخرى تشريعية تتقسم بدورها الى نواب وشيوخ فقد ادت في التطبيق الى تركيز السلطة في الحاكم الفرد.

واستعرض الاستاذ البشري تاريخ مصر المعاصر خلال القرون الثلاثة الاخيرة واشار الى نوعين من الاصلاحات: الاول حركة التجديد الفكري والفقهي التي قادها عبد الوهاب في نجد، والشوكاني في اليمن، والالوسي في العراق، والسنوسي في المغرب، ومحمد احمد المهدي في السودان، اي في اطراف الدولة العثمانية، والثاني حركة الاصلاح المؤسسي في تركيا وسوريا ومصر، اي محور السلطة المركزية، حيث انتهى الامر بفشل الحركتين واصطدامهما بالقوة.

ومن ذلك يبين الاستاذ طارق البشري ان التعددية السياسية لا تجد سندها فقط في مسألة سياسية تنقسم القوى حولها، ولكن سندها المكين هو شيوع التعدد في المؤسسات الاجتماعية، بالمعنى الواسع الشامل، التي تتبنى اسسا متعددة ومتداخلة وترتبط بالتكوين الفكري والسلوكي السائد في المجتمع، والقادر على تحقيق وحدة انتماء متماسك بين الافراد داخل كل جماعة. والضامن لذلك ان تتبنى الصياغات التعددية الحديثة على ترابط مع الصياغات التقليدية، وليس على حسابها، ولا على انقاضها.

وقد عقب على الورقة كل من الاساتذة عبد العزيز محمد وعادل حسين واحمد صبري وكمال الشاذلي.

وبعد ذلك تحدث الدكتور محمد عابد الجابري عن حالة المغرب فقال انه يعيد اصول التعددية في المغرب للمجال السياسي الاسلامي التقليدي حيث استمرت الخلافة دون انقطاع منذ الفتح الاسلامي حيث كانت المغرب دولة مستقلة منذ العهد العباسي وتداول الحكم الادارسة، ثم المرابطون، ثم الموحدون، ثم المرينيون، ثم الاسرة العلوية المعاصرة وكانت الشرعية تقوم على اساس البيعة في صورتها الاسلامية من قبل العلماء والتجار والاشراف ورؤساء الحرف وشيوخ العشائر.

ويقوم نظام البيعة في المغرب على مبدأ ان العلماء حكام على الامراء والامراء حكام على الرعية، اي ان هناك فئة تراقب وتوفق وتنتقد وتوجه وتعترض وبالتالي تختلف صورة الحاكم في المغرب عن صورة السلطان المطلق في المشرق.

ويعترف الباحث بان المجال السياسي الحديث في المغرب لا يمارس وظيفته بصورة كاملة ومتواصلة فكثيرا ما ينوب المجال التقليدي عن المجال السياسي الحديث، ذلك ان صنع القرار لا يتم في المؤسسات بل في المجال التقليدي ولكنه لا يقلل من اهمية المشاورات والحوارات التي تتم مع القوى الوطنية السياسية المعارضة حول صنع القرارات الهامة ولكن هذه المشاورات تتم في المجال التقليدي وليس على ساحة المجال السياسي الحديث.

اي ان في المغرب نوعا من الازدواجية والتداخل بين مجال سياسي تقليدي له مضمون بدون شكل ومجال سياسي حديث له شكل بدون مضمون وتقوم الحياة السياسية على جدلية هذه المفارقة.

وفيما يخص استشراف المستقبل يرى الباحث ان التوجه هو نحو المزيد من الديمقراطية والتحديث والتعددية خاصة بعد حل النزاع حول الصحراء.

وقد عقب على الورقة كل من د. مصطفى البتاج، و أ. احمد ولد العراقي ثم جرت مناقشة عامة للورقتين.

رئيس اللجنة المصرية لتضامن الشعوب الافريقية والاسيوية لـ «الشعب»

منتدى الفكر العربي اتاح الفرصة للمفكرين العرب في اقامة حوار بينهم في مختلف القضايا

عمان – من وفاء احمد –

على هامش مؤتمر التعددية السياسية في الوطن العربي كان لنا اللقاء التالي مع الاستاذ احمد حمروش رئيس اللجنة المصرية لتضامن الشعوب الافريقية والاسيوية الذي قال:

الانجاز الاكبر لمنتدى الفكر العربي انه اتاح للمفكرين والمثقفين العرب الفرصة في اقامة حوار بينهم في مختلف القضايا ولا شك ان الحوار يشكل ظاهرة اساسية في تغيير الافكار والمواقف ويؤدي الى نوع من التفهم والتقارب على الساحة القومية ولذا فالدور الذي يقوم به المنتدى هو محل اعزاز وتقدير من كافة المثقفين في مصر.

واضاف لقد بدا التعاون بين اللجنة المصرية والمنتدى عقب الجولة الاولى للحوار العربي السوفيتي والذي اثمرت جولته الثانية التي عقدت في القاهرة خلال كانون الثاني الماضي بدعوة من اللجنة المصرية للتضامن وستتمر جولة ثالثة تعقد في موسكو في بداية العام القادم وهذه اول مرة فيما اعرف يذهب فيها مفكرون الى احدى الدولتين العظميين لادارة حوار اجمع المشاركون فيه على انه كان مفيدا ونافعا.

وقد برزت خلال هذا الاجتماع فكرة عقد ندوة عربية مشتركة بين المنتدى واللجنة المصرية للتضامن حول الجامعة العربية والتجمعات الاقليمية الجديدة وقد قدمت اقتراحا بذلك وتتفضل المشاركون بقبوله والموافقة عليه وهكذا تتعدد مجالات التعاون مع المنتدى الذي يظهر نشاطا واضحا ليس في الاردن فقط ولكن في عدد كبير من الدول العربية والاوروبية.

وحول الصلة ما بين المثقفين والجماهير قال في رايي ان المثقف لايكون مثقفا اذا لم يتعرف بدقة على نبض الجماهير والامة فالثقافة ليست العزلة في ابراج عاجية بين رفوف من الكتب ولكنها تفاعل حقيقي بين القراءة والبحث والصلة المباشرة بالجماهير ولذا يعتبر ظلما كبيرا القول بان اجتماع المثقفين في قاعات مغلقة يعتبر انعزالا عن الحركة السياسية والاجتماعية والثقافية ولعل ما يجب ان نطالب به هو ان تكون الثقافة في خدمة الحياة والناس كما يجب ان يكون كل شيء مثل الفن والعلم والادب.

وردا على سؤال حول الديمقراطية في الوطن العربي قال:

السؤال يدفع الى ضرورة توضيح الفروق بين مختلف الاقطار العربية فبعض الدول خطت في مسار الديمقراطية خطوات كبيرة ولها تراث تاريخي في ذلك فمصر على سبيل المثال هي التي اختار شعبها محمد علي واليا عليهم وذهب كبار رجال الدين الى قصر الوالي حيث اعلنوا اختيار محمد علي واليا على ان يتبع مشورة الشعب او اهل الراي.

وفي الستينات انشيء مجلس شورى

وهكذا يوجد لنا تراث في المشورة والديمقراطية يتفق زمنيا مع ظهور الديمقراطية في اوروبا وقد ناضل الشعب المصري طويلا من اجل حصوله على الديمقراطية رغم الاحتلال البريطاني حتى صدر دستور ١٩٢٣ وبدات مرحلة الديمقراطية البرلمانية والتعددية الحزبية.

اقصد من هذا بان ما يدور في مصر يختلف عما يدور في اقطار اخرى وما يمكن ان يطبق من ديموقراطية في بلد ما لايمكن ان يكون لائقا للتطبيق في بلد اخر ولكن غاية ما تتطلع اليه هو ان يكون لكل مواطن عربي الحق في التعبير عن فكره ورايه دون حجر او قيد وان تتوفر حقوق الانسان كاملة في مختلف الدول الغربية عندئذ يمكن بالتفاعل الفكري والسياسي ان تنبثق في الدول المختلفة نظم ديمقراطية تتناسب مع طبيعة ظروفها الاجتماعية والاقتصادية والثقافية ولا يمكن القول ان هناك نموذجا واحدا يمكن تطبيقه في كل البلاد.

وحول سؤال ان كانت الديمقراطية تستجيب لكل مطامح الشعوب قال: الديمقراطية ليست في رايي هي الشكل بقدر ما هي المضمون والمضمون هو ان يعطي للشعوب حقها في التعبير والتنظيم والحركة السياسية دون اية قيود وعندئذ يمكن للديمقراطية ان تعبر كافة المصاعب وان توفر كافة الظروف للتغلب على المشاكل الاجتماعية والاقتصادية ولا يصدق القول بان النظم العسكرية او

احمد حمروش

الفردية عندها اجوبة يمكن ان تحل بها المشاكل مثل الديمقراطية فالديمقراطية هي التي تملك رغم ثغراتها وعيوبها الاجابة الوافية لكل تساؤلات الجماهير.

مدرسة الهاشمي الجنوبي للبنات تحتفل بيوم الكرامة وعيد الأم

عمان – الشعب – قامت طالبات المرحلة الاعدادية في مدرسة الهاشمي الجنوبي الثانوية للبنات برحلة الى متنزه عمان القومي وحديقة الطيور، وكانت الهيئة التدريسية والطالبات قد استضفن الشاعر الأردني عدنان ساري/ رئيس القسم الثقافي بوزارة الشباب، حيث احيا امسية شعرية بمناسبة ذكرى الكرامة وعيد الام.

ركن الأسرة
ملحق اسبوعي يصدر كل يوم اثنين

التسنين عند الاطفال

لما كان اطفالنا.. اكبادنا تمشي على الارض كان لزاما علينا نحن اسرة الاطباء ان نوليهم اهم عنايتنا واهتمامنا وبصورة خاصة ان نعتني بصحتهم منذ الطفولة وحتى بلوغهم سن الرشد لان الاعتناء بصحتهم فيما بعد سن الرشد يعود اليهم بالدرجة الاولى ثم الاهل من حيث الاعتناء بالصحة، واعني كل ما يمكن ان يبني اجسامهم ويبعدها عن الامراض ومضاعفاتها وما يمكن ان تؤدي اليهم من اضرار.

ان ما يعانيه الاطفال في البداية هو الام التسنين ومضاعفاته، رغم ان هذه المضاعفات ليست بالضرورة ان تحدث اثناء التسنين الا اذا تعرض الطفل الى ما قد يحدث مثل هذه المضاعفات وارى من الضرورة ان اذكر ان عملية تكوين اسنان الجنين تبدأ مع نهاية الشهر الثاني من الحمل وان فترة التسنين عند الاطفال تبدأ ما بين الشهر السادس والسابع من عمر الطفل بعد ولادته وتستمر حتى السنة الثانية والنصف من عمره ولكن هذه المدة غير ثابتة فربما تتأخر او تتقدم عملية التسنين عند الطفل ويعود هذا الى عدة عوامل واهمها نوع الغذاء الذي يتناوله الطفل. لذا يجب على الاهل عدم الخوف والتوتر اذا تأخر الطفل في التسنين اذ يمكن للاهل مراجعة طبيب الاسنان من اجل معرفة الاسباب والمعالجة.

ان الاعراض التي ترافق الطفل خلال التسنين من ارتفاع درجة الحرارة، عدم رغبة الطفل في تناول الطعام، الاسهال، التقيؤ.. الخ، ليست بالضرورة سببها التسنين عند الطفل لانه كثيرا ما نلاحظ اعطاء الامهات لاطفالهن مواد صلبة او بلاستيكية ملوثة للعب بها حيث تؤدي هذه المواد الملوثة الى حدوث هذه المضاعفات عند الاطفال لذا ننصح الام في حال اعطاء ابنها اي مادة صلبة ان تكون نظيفة ومعقمة حيث تساعده في الضغط على مكان بزوغ الاسنان مما يساعد تلك الاسنان على الخروج دون حدوث التهابات انت في غنى عنها.

سيدتي.. هناك عدة دراسات اجريت اضيفت اليها ملاحظات امهات الاطفال وكانت نتيجتها ان بزوغ الاسنان لا تزيد من حالات الآلام ولا تسبب ارتفاع في درجة الحرارة ولا تحدث الاسهال الا اذا صاحبها تلوث وحدوث التهاب حيث لوحظ ايضا ان عملية بزوغ الاسنان لم يصاحبها اي التهاب في اللثة سوى القليل من التهيج الطبيعي الذي يرافق عملية البزوغ وفي هذه الحالة ننصح الام بتطبيق مخدر موضعي في منطقة البزوغ ٣ ـ ٤ مرات يوميا وخصوصا قبل الاكل او النوم وننصح الام باعطاء طفلها حلقة الاسنان البلاستيكية المعقمة من الجراثيم للحيلولة دون لجوء الطفل الى مص اصبعه ويمكن اعطاءه بعض المهدئات باستشارة الطبيب لتخفيف الالم ان وجد.

الدكتورة امل زريقات
اللجنة التثقيفية الاعلامية
لنقابة اطباء الاسنان

كيف يعيش الطفل الوحيد في الاسرة؟؟

غالبا ما يكون الطفل الوحيد في الاسرة مدللا اكثر من اللازم مما يفسده، لان الكل يلبي رغباته فينشا اتكاليا وانانيا، ولكن في الجهة الثانية ان احسن الابوان توجيهه وتربيته لا يختلف ابدا عن غيره من الاطفال، بل ويمتلك القدرة اكثر من غيره ليكون متفوقا في الدراسة واجتماعيا في حياته العامة ولديه مؤهلات القيادة والزعامة.

والطفل الوحيد يحظى في الغالب برعاية اكثر واهتمام اكبر من عدد من الناس، ويلاحظ الخبراء ان الطفل الوحيد ينضج قبل غيره، يعاشر الكبار ولا يجد حوله صغارا في مثل سنه، ولذلك يصبح كلامه اشبه بطريقة الكبار في الحديث وتصرفاته تتسم ايضا بمعالم كبار السن وكذلك يكون الصبي الوحيد بين عدة اخوات او البنت الوحيدة بين عدة اخوة لها من الذكور.

هذا هو الاعتقاد الشائع، ولكن الدراسات التي اجريت طوال الخمس سنوات الماضية تقول ان كل تلك الافتراضات غير صحيحة، وهناك بعض الملامح ولكن يجب التنبه الى ان الطفل الوحيد لا ينشأ مفسدا بل ان المحيطين به يفسدونه وامه في الدرجة الاولى تسهم في افساده اكثر من الاب.

لا الطفل الوحيد ولا ترتيب الطفل بين اخوته واخواته يمكن اعتبارهما من العوامل المؤثرة في نشأة الطفل. والطفل الوحيد لا يتعرض لمشكلات في نمو الشخصية او الذكاء او السلوك، اكثر مما يتعرض لها طفل آخر في سنه لكنه ليس وحيدا في بيته.

وتشير الدراسات كذلك الى ان الطفل الوحيد يمتلك مزايا غير متوافرة في الآخرين، اذ ان الدلائل تشير حسب احصائيات اعلنت مؤخرا، ان الطفل الوحيد اشد ذكاء من الاطفال الاخرين ويمتلك القدرة للحكم على الاشياء بصوابية اكثر ولديه القدرة ان يستوعب الدراسة مثلا او القيام بالمهمات التي تتطلب التكتم والسرية وبشكل عام، فان الطفل الوحيد حين يكبر او تكبر الطفلة الوحيدة يكون او تكون اكثر احساسا بالسعادة والرضا عن الذات.

كما بينت الدراسات ان العامل الحاسم في افساد الطفل او عدم افساده هو الوالدان، واذا عرف الاب والام كيفية التعامل مع الصغير، فانه ينشأ كما ينشأ غيره من الاطفال الذين في سنه، واذا نجح الوالدان في اتاحة الفرصة للصغير بأن يبني شخصيته وان يمارس عملا منتجا فانه دون شك يتقن لعبة قواعد الحياة. اما اذا تذرع الوالدان بالحجج لتبرير فشلهما، فان الطفل سوف ينشأ انانيا ومفسدا الى حد كبير.

والطفل حين يجد نفسه يعاشر الكبار ولا يجد اطفالا حوله فهل يتخلى المجتمع عنه؟ الجواب طبعا لا ان وحدانية الطفل لا تسبب الانحراف او الافساد بل الطريقة التي يتعامل فيها الآخرون مع شخص يجد نفسه محروما من متعة الحياة قد تسبب تلك.

واخيرا فان شخصية الاب والام هي المسؤولة حتى عن العادات الاجتماعية التي يتعلمها الصغير ويتصرف بموجبها كردة فعل في الغالب.

الطفل.. وواقع التربية

● خبراء التربية اتفقوا على ان اسلوب الحزم مع الطفل، هو الاسلوب الامثل الذي يفيد الطفل من الناحية التربوية اي بمعنى استعمال الحزم والردع في حينه مع الاخذ بعين الاعتبار عدم الاستبداد والتسلط حتى لا تتحول التربية الى سجن كبير ينفر منه الاطفال وممن يطبقه عليهم لاخذ صفة الجلاد بدل صفة المربي والمعلم. من هنا هذا الحزم مع الطفل يولد لديه الشعور بالمسؤولية والاعتماد على النفس والرؤية الصحيحة للامور مع الجدية في التصرفات والاعمال التي يقوم بها. اما دور الاباء هاهنا فهو وضع اهداف واستراتيجيات تجعل الشعور عند الطفل بأن كل ما يعمل ويقوم به الوالدان هو لمصلحته لان الطفل هو عجينة لينة يمكن تشكيله ووضعه في بوتقة تجعل منه انسانا مفيدا لنفسه ومجتمعه وامته ولكن لو ترك للمربي الاخر واقصد هنا "الشارع" فسوف يتشكل بموجب مفاهيم سوقية تجر عليه وعلى المجتمع الويلات والفساد لذلك دور الوالدين مهم في العملية التربوية لان التفاهم بين الام والاب يجعل الطفل ينشأ في مناخ مناسب في حين ان الخلافات الزوجية تؤثر سلبا على الطفل وهو الضحية الوحيدة في معركة الام والاب.

ان الاطفال هم امل الغد ورجال المستقبل وقياداته الواعدة فاذا زودوا بافكار ذات بعد واحد تفتقر للنظرة الواسعة والشاملة فلا امل لتلك الامة بالخروج من الدائرة المغلقة التي فرضتها على نفسها لان اساسها لم يبن على قواعد سليمة بعيدة عن العشوائية وهذا ما يترتب على التربية ذات المنظور الواحد.

معرضة/ هدى السيد

الهدايا للعرسان!!

* يفضل العمل على ارسال الهدايا قبل يوم الفرح بخمسة عشر يوما، وان لم يكن بينك وبين العروسين اي كلفة، ففي امكانك تقديم الهدايا مباشرة.

* السؤال المحير في حالة زواج الاصدقاء، لمن ترسلين الهدايا، الى بيت العريس او بيت العرسان؟ يفضل ارسالها الى الذي تربطكم به علاقة وصداقة اكثر، وان كانت معرفتك وثيقة بالاثنين، فارسليها باسم العروس.

* دعوات الفرح من الضروري ان تصل المدعوين قبل التاريخ المحدد باسبوع على الاقل، سواء كانت على شكل بطاقة مكتوبة او مكالمة تليفونية.

* الاقارب او الاصدقاء الحميمون في امكانهم تقديم هدية نقدية الى العروسين ليتمكنا من شراء ما يلزمهما من احتياجات اساسية.

برعاية الرفاعي

حلقة دراسية حول المرأة.. بين الجريمة والعقاب

تحت رعاية السيد زيد الرفاعي رئيس الوزراء يقيم نادي الجامعيات العربيات يوم غد الثلاثاء حلقة دراسية حول "المراة بين الجريمة والعقاب" حيث ستقدم عدة اوراق تتناول الورقة الاولى الجرائم الواقعة على المراة، حيث سيتحدث عن هذا الجانب الدكتور كامل السعيد ويعقب عليها السيد صالح جيرودي والسيدة رباب التل.

كما ستقدم ورقة عمل اخرى بنفس الموضوع للدكتور محمد جبور ويعقب عليها السيد احمد النجداوي والسيدة عائشة الفرج.

وورقة ثالثة يقدمها الدكتور وليد سرحان والرابعة يقدمها العقيد ابراهيم حرب يليها مناقشة عامة.

اما الجلسة الثانية والتي ستكون في الثالثة من بعد ظهر نفس اليوم ستكون حول التغير الاجتماعي والمشكلات الاجتماعية في الاردن يقدمها الدكتور صبري ربيحات.

اما الورقة الثانية فستكون حول نظرة المجتمع لتجريم النساء يقدمها سماحة الشيخ عزالدين الخطيب.

اما الورقة الاخيرة فستكون حول نظرة العرف للشيخ نايف الحديد.

وبعدئذ سيتم تشكيل لجنة لصياغة ما يصدر عن الندوة من توصيات.

والجدير بالذكر ان السيدة توجان فيصل ستدير الجلسات وتبدأ الحلقة في الساعة العاشرة من صباح يوم غد الثلاثاء في فندق البلازا.

في رد لمدير اوقاف اربد

البخل صفة مبتذلة..وفي مراتب الاخلاق الذميمة

حول موضوع الزوج البخيل جاءنا الرد التالي من الشيخ علي الموسى مدير اوقاف اربد يقول:

هناك قواعد مالية لا بد من مراعاتها في كل مجتمع اذا ما اريد لهذا المجتمع ان يكون قويا متماسكا وهي ان المال لله، وان الله جعلنا مستخلفين فيه، من هنا جرم الشرع كنز المال وجعل تداوله واجبا بين افراد الامة لئلا يكون دولة بين الاغنياء ويحرم منه الضعفاء والفقراء، وقد امر الشرع الاسلامي المسلم بان يحافظ على هذه القواعد وان يوجه هذا المال لمصلحة الجماعة، وان يؤدي حق الله الذي اوجبه فيه وحرم كل وسيلة تؤدي الى اضاعة هذا المال او الاسراف فيه او تبذيره ونهى الشرع عن البخل،حيث جعله من الاخلاق الذميمة، لانه يغطي الفضائل ويظهر الرذائل وحقيقته منع الحقوق الواجبة وتقتير النفقات المستحقة. وفي العرف والعادة هو خزن المال ومنع المسترفدين من فضوله. قال تعالى "ولا يحسبن الذين يبخلون بما آتاهم الله من فضله هو خيرا لهم بل هو شر لهم سيطوقون ما بخلوا به يوم القيامة".

وينتج عنه اربعة اخلاق كل خلق منها في نهاية القبح وهي الحرص والشر وسوء الظن بالله ومنع الحقوق. قال الشاعر:

يغنى البخيل بجمع المال مدته
وللحوادث والوراث ما يدع
كدودة القز ما تبنيه يهلكها
وغيرها بالذي تبنيه ينتفع

ومن اقبح الظلم وافحشه بخل الانسان بالنفقة على زوجته واهله. قال رسول الله ﷺ (كفى بالمرء اثما ان يضيع من يعول) وفي الحديث ايضا (ان الله سائل كل راع عما استرعاه احفظ ام ضيع حتى يسأل الرجل عن اهل بيته).

ولهذا جعل الشرع الاسلامي افضل المال ما انفقه الرجل على اهله وزوجته روى الشيخان من جملة حديث طويل لسعد بن ابي وقاص «وانك لن تنفق نفقة تبتغي بها وجه الله الا اجرت عليها حتى ما تجعل في في امرأتك».

واخرج مسلم ايضا (دينار انفقته في سبيل الله ودينار انفقته في رقبة ودينار تصدقت به على مسكين ودينار انفقته على اهلك اعظمها اجرا الذي انفقته على اهلك).

وقد سطر لنا رسول الله ﷺ امثلة رائعة على كيفية الانفاق والتصرف في هذا المال فيروى انه قال يوما لاصحابه (تصدقوا فقال رجل يا رسول الله عندي دينار قال انفقه على نفسك قال ان عندي آخر قال انفقه على زوجتك قال ان عندي آخر قال انفقه على ولدك قال ان عندي آخر قال انفقه على خادمك قال ان عندي آخر قال انت ابصر به).

ولهذا كانت نفقة الزوجة واجبة على زوجها بنص القرآن والسنة واجماع الامة على ذلك. قال تعالى (لينفق ذو سعة من سعته ومن قدر عليه رزقه فلينفق مما آتاه الله لا يكلف الله نفسا الا ما آتاها).

روى البخاري ومسلم عن عائشة رضي الله عنها ان هندا بنت عتبة قالت يا رسول الله ان ابا سفيان رجل شحيح وليس يعطيني وولدي الا ما اخذت منه ـ وهو لا يعلم ـ قال خذي ما يكفيك وولدك بالمعروف.

وعن معاوية القشيري رضي الله عنه قال: قلت يا رسول الله ما حق زوجة احدنا عليه؟ قال تطعمها اذا طعمت وتكسوها اذا اكتسيت ولا تضرب الوجه ولا تقبح ولا تهجر الا في البيت.

قال ابن قدامة اتفق اهل العلم على وجوب نفقات الزوجات على ازواجهن اذا كانوا بالغين الا الناشز منهن، وفي هذا ضرب من العبرة وهو ان المراة محبوسة على الزوج يمنعها من التصرف والاكتساب فلا بد من ان ينفق عليها وانما اوجب الشارع النفقة على الزوج لزوجته لان الزوجة بمقتضى عقد الزواج الصحيح تصبح مقصورة عليه ومحبوسة لحقه لاستدامة الاستمتاع بها ويجب عليها طاعته والقرار في بيته وتدبير منزله وحضانة اولاده.

وعليه نظير ذلك ان يقوم بكفايتها والانفاق عليها ما دامت الزوجية قائمة بينهما ولم يوجد سبب يمنع النفقة عمل بالاصل العام كل من احتبس لحق غيره ومنفعته فنفقته على من احتبس لاجله.

وقد اوصى الرسول ﷺ في احدى خطبه بالنساء فقال: اتقوا الله في النساء فانهن عوان عندكم اخذتموهن بامانة الله واستحللتم فروجهن بكلمته ولهن عليكم رزقهن وكسوتهن بالمعروف.

علي الموسى
مدير اوقاف اربد

فتور العلاقات الزوجية... من المسؤول عنها؟؟

يتهم الازواج البريطانيون الزوجات بانهن السبب في فتور العلاقات الزوجية، وكذلك تتهم الزوجات البريطانيات ازواجهن بأن اهمالهم لمشاعرهن يؤدي حتما الى هذا الفتور ويدعمه ويعمقه.

في حين ان عددا كبيرا من الازواج الانجليز يعتقدون ان الزواج في الاصل هو السبب في فتور العلاقات العاطفية. الامر الذي تراه الزوجات لا يمت للواقع بصلة.

وقد حسمت دراسة ميدانية هذه المبارزة بين الازواج والزوجات البريطانيات، فكشفت عن ان نسبة ٦٠٪ من الرجال يعتقدون ان فتور العلاقة ينبع من صد الزوجات العاطفي لهم بشكل دائم وان نسبة ٤٠٪ منهم لا يحملون الزوجات مسؤولية فتور العلاقة.

وقد اعترفوا بانهم يواجهون صدا من الزوجات ورغم ذلك فليس لديهم الرغبة في قضاء الوقت معهن او ادارة اي حوار من اي نوع في جو اسري يعيد العلاقة الى سابق حرارتها.

واعترفت نسبة ١٠٪ من الازواج بانهم يتوقعون المبادرة من زوجاتهم لاصلاح ذات البين والحقيقة بينهم ضائعة.

ضوء

المرأة في يوم الارض

تكثر احتفالات واعياد التكريم للمراة في شهر اذار. فهذا الشهر شهر المراة في مختلف المواقع فهو يوم المراة، ويوم الام، ويوم الارض الذي هو رمز العطاء والمحبة والتضحية.

وفي الثلاثين من هذا الشهر تدخل ذكرى يوم الارض السنة الحادية عشرة حيث وقفت خديجة شواهنة ورجا ابو ريا في مقدمة شهداء يوم الارض الستة الذين عانقوا الارض وترابها بدمائهم الزكية دفاعا عن الارض والانسان.

ولم تكن خديجة شواهنة اول الشهيدات. بل سبقتها شادية ابو غزالة وغيرها من قوافل الشهداء

ومهما تحدثنا عن المراة في عالمنا العربي يبقى للمراة الفلسطينية وخصوصا في الاراضي العربية المحتلة وضع خاص لان نضال المراة الفلسطينية ونشاطها بدأ منذ العشرينات من هذا القرن، حين شكلت لجان الاسعاف ولجانا لجمع التبرعات وشاركت في النضال العام حتى وجدت نفسها امام مسؤوليات جسام حين اعتقل مئات الرجال ويتم مئات الاطفال الذين اصبحوا بلا معيل.

يوم الارض وبطولات النساء والاطفال في فلسطين المحتلة يعطي هذه الذكرى زخما خصوصا وان الانتفاضة المجيدة تواصل مسيرتها للعام الثاني هدفها تحرير الارض والانسان والاستقلال رغم المواجهات اليومية والصراع الدامي ومواكب الشهداء.

في هذه المناسبة نوجه التحية لكل النساء الصامدات في الاراضي العربية المحتلة اللواتي يواجهن الاحتلال بالعزم والنضال والتصميم على مواجهة المسيرة من اجل استرجاع الحقوق الفلسطينية على ارض فلسطين.

تريز حداد

وجه نسائي متميز

سيزا نبراوي
مؤسسة اتحاد النساء المصريات

سيزا نبراوي تعتبر من رائدات النضال من اجل حقوق النساء المصريات. ولدت عام ١٨٩٧ ونشأت في احضان عمتها عادلة نبراوي التي كانت لها اما وصديقة في نفس الوقت.

انخرطت في العمل ضمن الاوساط الاجتماعية والتطوعية في مصر، وفي ثورة عام ١٩١٩ كانت سيزا مناضلة في الطليعة، ادركت دور النساء في النضال من اجل حماية الاسرة وكرست حياتها من اجل احداث تغيير المجتمع في بلادها، وعملت بلا كلل من اجل الاعتراف بدور النساء في المجتمع.

عملت سيزا من اجل مساواة المراة، وكانت اول امراة في مصر نادت بأن يتم تحديد سن زواج البنات بـ ١٦ سنة. اذ كان غالبا ما يتم تزويج الفتيات بسن العاشرة او الثانية عشرة دون ارادتها ودون حتى ادراكها بمصيرها.

وفي علم ١٩٢٣ اصبحت سيزا اول امراة مؤسسة لاتحاد النساء المصريات. وشاركت هدى شعراوي ونبوية موسى في مؤتمر عالمي عام ١٩٢٣ في روما باسم اتحاد النساء المصريات، وبعد وصولهن مصر وهن في محطة قطار القاهرة قامت النساء الثلاث بنزع حجابهن امام الملأ. ولسيزا عدد من المحاضرات والمقالات عن المراة وحقوق النساء والمساواة.

وكانت رئيسة تحرير اول مجلة نسائية مصرية صدرت عام ١٩٢٥ وهي مجلة "المصرية".

واصبحت سيزا نبراوي نائبة لرئيسة اتحاد النساء العالمي لعدة سنوات الى ان توفيت في العشرين من شهر شباط علم ١٩٨٥.

بريد الأسرة

وصل الى ملحق الاسرة عدد من الردود والرسائل نقتطف منها هذه الباقة.

● الاخت سعاد محمود
ـ نشكرك على رسالتك ونتمنى لك التفوق والنجاح في دراستك وما اروع ان تكون الام والابن في مرحلة دراسية جنبا الى جنب.

● الاخت رابعة حسن
ـ من الافضل عرض طفلك على طبيب، لان حالته تستدعي ذلك، حيث ان بعض الاطفال يصابون بهذه الحالة لاسباب عدة منها الغيرة ولكن ربما كان ابنك يعاني من مرض آخر وليس الغيرة هي السبب الوحيد.

● الاخت سهام راضي
ـ هناك حالات كثيرة "للشخير" حاولي ان يكون ابنك هادئا في نومه باستعمال مخدة مريحة.

انت والابراج

الجوزاء

● شخصيتها: انيقة، تعرف اهمية المظهر الخارجي، تحب لفت الانظار ولا تتأخر عن ارتداء كل ما يلزم.

سريعة، واعية في اللحظة الحاضرة، لا تنظر قط الى الوراء. فالساعة التي سبقت تصبح بعيدة جدا بالنسبة اليها. تعيش في الحاضر ومن اجل الحاضر

● المجتمع: دماغها من الد اعدائها فهو جبار، مليء بالحيوية الى حد انها اذا لم تجد اية حركة حولها، تحاول ان تخلق اي شيء ولكن تتخلص من الضجر. تثير المشاجرات وتشجع على الخصام وتجلس لمراقبة الانفجار.

وحين يكتشف الاخرون الاعيبها لن تبقى لها الا قلة من الاصدقاء

● زوجها: اهم صعوبة تعترض سعادته معها هي احساسها الدائم بالضجر اذ يصعب عليها التكيف مع العادات و"الروتين" فتشعر بالاختناق وعليه ان يعمل جديا لايجاد حل لهذه المشكلة

● الانجازات: تعشق المراة الجوزاء الاختراعات. ومنزلها صورة عن المستقبل وما يحمله من تسهيلات. تقضي الساعات الطوال في تخيل الاساليب والآلات اللازمة لتخفيف الارهاق في العمل. تعرف ان لكل مشكلة لديها حلا وان دماغها هو السبيل للوصول الى هذا الحل.

● العيوب: امراة متقلبة تتبع "هلوساتها" فتنقاد لها تغيراتها المفاجئة وغير المنطقية تثير الغضب

والاشمئزاز تنتقل من مشروع الى اخر دون تخطيط او سبب يذكر. وفي

اعتقادها ان هذه هي الخطوة المناسبة ومهما تكن النتيجة

● احر الاقوال: قدرتها على المزاح

وخلق جو سعيد من المرح والفكاهة تجعل الاخرين يسامحونها على كل

شيء انها امراة ساحرة جذابة ومسلية تبعد الضجر وتجلب السعادة

كيف تصنعين الجبنة البيضاء

تعتبر مادة الجبنة البيضاء او الجبنة البلدية من ابرز المنتجات الحيوانية التي تستأثر باهتمامات قطاع واسع من ربات البيوت والمستهلكين نظرا لقيمتها الغذائية ونكهتها وامكانية الاستفادة منها في تصنيع العديد من الاطباق الغذائية الشهية والحلويات المختلفة.

ولالقاء مزيد من الاضواء على كيفية تصنيع الجبنة البيضاء وتعريف ربات الاسر بطرق حفظها سليمة نقدم تاليا تقريرا بهذا الصدد من اعداد المهندس الزراعي (نيشانو فكتور هبري) جاء فيه.

هناك عدة قواعد يجب مراعاتها عند الحلب للحصول على حليب نظيف على ان يعبأ الحليب ضمن اوعية نظيفة وينقل الى مكان التصنيع الذي يجب ان يكون نظيفا ثم تتبع بعض الخطوات المكملة لذلك من ابرزها تصفية الحليب بواسطة شاش معقم لازالة ما قد يكون عالقا به من شوائب ووضع اناء الحليب على نار هادئة او يوضع في حوض للتسخين بالماء الساخن او البخار مع مراعاة تحريكه باستمرار حتى تصل درجة الحرارة الى ٤٢ درجة مئوية ثم تحضر المنفحة او المساة (انزيم الرينين المأخوذ من المعدة الرابعة لحيوانات الرضيعة) باذابتها في الماء البارد مع رشة بسيطة من ملح الطعام بمقدار قرص واحد لكل لتر من الماء او اجزاء منه حسب كمية الحليب ويكفي القرص لتجبين ٣٥ كغم من الحليب او حسب التعليمات المرفقة بالمنفحة حسب نوعها.

وبعد اذابة المنفحة بالماء تضاف تدريجيا الى الحليب الذي تم تسخينه مع الاستمرار بالتحريك لمدة (١٠ ـ ١٥) دقيقة لتختلط جيدا وحتى تصل درجة الحرارة الى (٣٧) درجة مئوية وهي الدرجة المناسبة لعمل انزيم الرينين الموجود في المنفحة ثم يرفع الحليب عن النار ويغطى لمدة ساعة تقريبا الى ان يصبح الحليب متماسكا مثل الجيلاتين ولا يترك اثرا على السكين عند غمسها فيه واخراجها وبذلك تكون عملية التجبين قد تمت بعدها ينقل الجبن الناتج الى وعاء كبير مثقب مبطن من الداخل بشاش نظيف وذلك بهدف التصفية (التخلص من المصل) ثم يقسم الجبن بالسكين طوليا وعرضيا وافقيا على شكل مكعبات ٥ × ٥ × ٥سم حتى نتخلص من حوالي ٧٠ ـ ٧٥٪ من المصل واذا تم التجبين بشكل جيد كان لون المصل اصفر فاتح وبعد التصفية للمصل او (الشرش) ينقل الجبن ضمن شاش معقم ونظيف اما قطعة واحدة او على شكل صرر لعمل اقراص الجبن او في قوالب خاصة ثم يكبس لمدة عشر دقائق اما بوضع ثقل او بواسطة مكبس بين الواح خشبية وذلك لازالة (الشرش) المتبقي وبهذا نحصل على جبنة حلوة تستعمل في صناعة الحلويات او يرش عليها الملح وتحفظ في الثلاجة خلال فترة لا تتجاوز الاسبوع.

ولحفظ الجبنة بطريقة الغلي تملح الجبنة جيدا بوضع طبقة متوسطة من الملح على الاقراص من جميع الجوانب (كبس الملح) حتى يتم خروج (الشرش) المتبقي بالجبنة وتصبح الجبنة قاسية نسبيا وذلك بعد يومين من التمليح ثم يوضع ماء نظيف في وعاء على النار ويذاب فيه ملح طعام بنسبة (١٠ ـ ١٢٪) (طيشة البيضة والقرش) اي يضاف ملح طعام الى الماء الى الحد الذي يجعل البيضة الطازجة تطفو فيظهر منها قدر مساحة القرش فوق الماء ثم تضاف المواد المطيبة المرغوبة على شكل صرة صغيرة من الشاش (مستكة ومحلب) ويترك الماء على النار حتى يغلي ثم تضاف قطع الجبن الى الماء المغلي وتترك لعشر دقائق تصبح بعدها لينة وطرية وتطفو فوق الماء بعدها ترفع الجبنة من الماء المغلي وتنشر في مكان نظيف وتعبأ الجبنة في وعاء زجاجي نظيف ويضاف اليها ماء الغلي البارد بحيث تتم تغطيتها جيدا بهذا الماء وتخزن لحين الاستعمال.

ومن صفات الجبنة الجيدة خلوها من الثقوب الكبيرة وان تكون متماسكة وبيضاء ناصعة البياض.

اما صفات الجبنة الفاسدة فتتضمن ظهور طبقة لزجة مخاطية على الجبنة بعد فترة من تخزينها نتيجة لتحلل الجبنة وعدم تغطيتها جيدا بالماء المالح وعدم كفاية الملح في الماء عند غلي الجبنة وظهور طعم مر نتيجة تحلل الجبنة عند عدم كفاية الملح في ماء الغلي وظهور بعض الفطريات الخضراء على الجبنة نتيجة لعدم تغطية الجبنة بالماء المالح ووجود هواء داخل اناء الحفظ وظهور ثقوب في الجبنة بسبب ارتفاع درجة حرارة الحليب عند الصنع اضافة الى عدم تماسك الجبنة وتفتتها مثل حب الارز نتيجة لارتفاع درجة حرارة الحليب عند التصنيع وظهور طعم حامضي مثل طعم اللبن نتيجة للتخمرات الناتجة عن البكتيريا بسبب عدم العناية بنظافة الحليب او عدم غليان ماء الغلي.

شو رايك

رابطة الفنانين بين الامس واليوم

قبل سنوات.. كنت اذا اردت مقابلة فنان محلي.. تضطر للذهاب اليه في مقهى كوكب الشرق في العاصمة.. والذي كانوا يطلقون عليه اسم «مقابة الفنانين».. هناك.. كنت تجد جميع الفنانين.. من ممثلين ومطربين ومخرجين.. وكتاب قصة وكل ما يمت للفن بصلة.. حتى المنتج نفسه اذا اراد واحدا من الفنانين كان يضطر للذهاب الى ذلك المقهى فيعثر عليه هناك.

كان مقهى كوكب الشرق.. هو المكان الوحيد لتجمع الفنانين.. هناك باستطاعتك ان تعثر على اي فنان.. اما ان يلعب طاولة الزهر.. او «الشدة» او يضع رجلا فوق رجل ويسحب من «الارجيلة» واما واضعا يده على خده سارحا في عالم الخيال متسائلا.. متى يفرجها الله ويصبح له «نقابة».

وبعد سنوات من التعب والجهد والعرق تمكن نفر من بعض فنانينا من انشاء اول رابطة للفنانين الاردنيين واتخذوا مقرا لها في جبل اللويبدة.

هذه الرابطة اصبحت بديلا عن مقهى كوكب الشرق.. فيها يجتمع الفنانون.. ويتحدثون في مشاكلهم ويتسامرون.. وظلت الرابطة لسنوات لا تقدم للفنان الاردني اي شيء سوى القهوة والشاي والكازوز غير البارد.. والساخر في كثير من الاحيان.

ومع ذلك كان كل فنان يفتخر ويعتز بان له رابطة وان هذه الرابطة سوف تصبح في المستقبل القريب نقابة.. تصون حق الفنان وتقدم له الضمان الصحي والاجتماعي والتقاعدي على من الايام وتتفهم عمله مع المنتجين.. هذا هو هدف كل فنان.. وما يحلم به اي فنان عندنا.

ومنذ تكوين الرابطة قبل سنوات.. توالى على رئاستها العديد من الفنانين الذين لم يفلحوا شيئا.. كل ما هنالك انهم امضوا فترة رئاستهم وذهبوا بسلام.

فقط محمود الزيودي رئيس رابطة الفنانين الحالي هو الذي قرر ان تكون فترة رئاسته فترة عمل.. فقط الزيودي الذي آمن بان رئيس الرابطة يجب ان «يعمل» لا ان «يجلس» على مقعده الوثير وحسب.

ربما لهذا السبب تجد ان رابطة الفنانين الان ولاول مرة في حياتها تقيم احتفالا لتكريم عدد من الفنانين الاردنيين الذين قدموا ومازالوا يقدمون الكثير في سبيل خدمة الفن الاردني.

خطوة الزيودي هذه لتكريم الفنانين تعتبر بادرة نشطة من مجموعة بوادر نتمنى على رئيس الرابطة ان يبدأ بالسعي لتطبيقها والتي اهمها تحويل الرابطة الى نقابة.. ترعى مصالح الفنان الاردني وتحفظ حقوقه.. لتضمن مسيرته المستقبلية.. وتحيلنا لكل هؤلاء الفنانين الذين سيتم تكريمهم اليوم.. لان تكريمهم هو تكريم لكل فنان اردني.. ودليل اكيد على ان رابطة الفنانين قد دخلت عهداجديدا.. نرجو ان يحقق طموحاتها!!

زهير

اليوم رابطة الفنانين الاردنيين تكرم ٢٢ فنانا من الرواد في يوم المسرح العالمي

● تحتفل رابطة الفنانين الاردنيين اليوم في الساعة الخامسة على المسرح الرئيسي في المركز الثقافي الملكي بمناسبة يوم المسرح العالمي تحت رعاية الدكتور محمد الحموري وزير الثقافة والتراث القومي حيث سيتم توزيع جوائز التكريم على الفنانين التالية اسماؤهم

اسامة المشيني. رامز الزاغة. موسى عيوش. فهد نجار. عبده موسى. فارس عوض. كما سيجري تكريم الفنانين الرواد وهم.

روحي شامين. جميل العاص. توفيق النمري. وليد بركات. اديب الحافظ. احسان عمامئة. محمود ابو غريب. جليل حنجو. الياس سابيلا. مازن الفيح ارييس ملكيان. جميل عواد. عمر فقاف وقمر الصعدي

ويتضمن برنامج الاحتفال ما يلي

الافتتاح بالسلام الملكي وقراءة آيات من الذكر الحكيم. كلمة رابطة الفنانين الاردنيين يلقيها رئيس الرابطة السيد محمود الزيودي. كلمة وزير الثقافة والتراث القومي توزيع الجوائز

وفي تمام السادسة مساء تبدأ عروض للوحات امثلية بعنوان "الهروب" وهي من سيناريو وحوار واخراج عاطف نجم تمثيل جهاد مناصرة و "الزبال العاشق" تاليف غنام غنام واخراج محمد الضمور وتمثيل شكر جابر وهاني الجراح ورائية فهد و "الشهيد" سيناريو واخراج وتمثيل عاطف نجم و "الخلود" عن قصة لمجدولين ابو البر واخراج محمد الضمور وتمثيل جابر ورائية فهد بالاشتراك مع المطرب فؤاد راكان.

وفي الساعة الثامنة عرض مسرحية "يا عنتر" تاليف يسري الجندي واخراج نبيل نجم وتمثيل عبدالكريم القواسمي. ناصر عنلي. ماهر خماش. غنام غنام. عاطف نجم. مارجو اصلان. خضر بيضون. وحيد السمير. محمد الضمور. ناريمان الفقيه. اميرة محمود. جهاد مناصرة. عبدالكريم الخلايلة. فارس مصطفى. ابراهيم القواسمة وموسى عزت.

ويلي ذلك كلمة اسرة العروض المسرحية ثم كلمة الرابطة يلقيها محمود الزيودي.

من هنا وهناك من هنا وهناك من هنا وهناك

برعاية وزير الشباب..

عمان الحكومية والمتوسطة الى نهائي كليات المجتمع

●● يرعى الدكتور عوض خليفات وزير الشباب في الساعة الحادية عشرة من صباح يوم غد (الثلاثاء) اللقاء النهائي لبطولة كليات المجتمع لكرة القدم على ستاد عمان الدولي بين فريقي كلية مجتمع عمان الحكومية والتي تصل لأول مرة للنهائي.. والكلية الجامعية المتوسطة.

مباريات الدور قبل النهائي والتي جرت صباح امس.. وسط حضور طلابي كبير، فاز فريق المتوسطة على المجتمع العربي بهدفين نظيفين بعد لقاء متكافىء ومثير.. وفي المباراة الثانية التي جاءت لاهبة وقوية..

اسفرت عن فوز كلية عمان باربعة اهداف مقابل هدف واحد... وذلك في الوقت الاضافي.. بعد ان تعادل الفريقين في الوقت الأصلي ١/١.. كان فريق الخوارزمي البادىء بالتسجيل بواسطة نجمه يوسف بدوان.. لكن تالق اسماعيل العوضات الذي سجل ثلاثة اهداف في الوقت الاضافي.. مهد الطريق لفوز فريقه. وكان قبله محمد حسن خليفه يستثمر كرة صهيب في المرمى محققا التعادل.

هذا، ويشرف على كرة كلية مجتمع عمان/ رئيس القسم الرياضي بالكلية المدرب الزميل عثمان القريني.

والجدير بالذكر ان كلية عمان هي التي نظمت هذه البطولة باشراف وزارة التعليم العالي. وقد وضعت ادارة الكلية متمثلة بعميدها الدكتور صالح هندي كافة الأمور لضمان النجاح من كافة الوجوه.

● برئاسة الغرايبه..

اجتماع هام لاتحاد كرة القدم اليوم

يترأس اللواء يوسف الغرايبه مساء هذا اليوم اجتماع مجلس ادارة اتحاد كرة القدم.. حيث يناقش المجلس عدة نقاط على جدول الأعمال اهمها قضية مباراة فريق سحاب مع نادي الحسين.. والاطلاع على راي المستشار القانوني الذي من المفروض ان يكون قد وصل امس.. للبت في القضية نهائيا. خاصة وان مباريات الأسبوع الآخر ستنطلق غدا حيث يقام لقاء القادسية والجزيرة.

نشاطات الاتحاد الأردني للتايكواندو

يعقد الاتحاد الأردني للتايكواندو في الساعة الرابعة من مساء يوم الأربعاء القادم، اجتماعا عاما لحكام التايكواندو. وذلك في مقر الاتحاد الأردني للتايكواندو لمناقشة الأمور التي تهم حكام هذه الرياضة..

دورة حكام مستجدين

كما يعقد الاتحاد دورة حكام مستجدين لرياضة التايكواندو اعتبارا من يوم السبت القادم ولمدة اربعة ايام في مقر الاتحاد على ان يكون المتقدم لهذه الدورة اردني الجنسية ولا يقل عمره عن ٢٠ عاما، ولا يقل تحصيله العلمي عن الثالث الاعدادي، ويتمتع بلياقة بدنية عاليه. كما على المتقدم ان يقوم بتعبئة النموذج الخاص بهذه الدورة مع ارفاق ٤ صور شخصية. بلباس التايكواندو، كما اثبات حصوله على (٢) دان فما فوق بالاضافة الى دفع الرسوم المقررة لهذه الدورة.

ترقية حكام الكاراتيه

هذا، وسيجري الاتحاد فحص ترقية لحكام الكاراتيه للحزام الأسود وذلك يوم ١٩٨٩/٤/٢٠ حيث سيتم التسجيل لهذا الامتحان حتى ١٩٨٩/٤/١٥.

بطولة الشباب للكرة الطائرة

في اطار مباريات بطولة الشباب للكرة الطائرة تحت سن ٢٠ تقام اليوم مباراتان على الشكل التالي:

فريق الكفرين + فريق العودة الساعة الثالثة على ملعب قصر الرياضة ويديرها الحكام عيسى والعمري وابو طوق ومرشود ونجار.

فريق البقعة + فريق الضفتين الساعة الخامسة على ملعب قصر الرياضة ويديرها الحكام شحده وربحي والرمحي وعامر ومرشود.

بروتوكول للتعاون الشبابي بين مصر وايطاليا

وقعت مصر وايطاليا بروتوكولا للتعاون الشبابي والرياضي بين البلدين ويتضمن البروتوكول خمسين بندا حول التعاون في المجالات الشبابية والرياضية وتبادل وفود الشباب في البلدين، وعقد اللقاءات المشتركة في المجالات الرياضية.

للمشاركة في بطولة العرب العاشرة لاختراق الضاحية

منتخبات الأردن تغادر اليوم الى القاهرة

تغادر عمان متوجهة الى القاهرة بعد ظهر اليوم بعثة اتحاد العاب القوى لاختراق الضاحية للمشاركة في البطولة العربية العاشرة لاختراق الضاحية لفرق الرجال، الشباب، والشابات، ويرأس البعثة الأردنية الى هذه البطولة التي ينظمها الاتحاد المصري باشراف الاتحاد العربي لالعاب القوى، السيد ياسين الجيلاني نائب رئيس الاتحاد. ويضم الوفد السيد احمد بني هاني اداريا لفرق الرجال، والآنسة انعام عنبة ادارية لفريق النساء الى جانب الدكتور هاشم الكيلاني مدرب المنتخبات، اما المتسابقون والمتسابقات فهم:

ياسين الجيلاني

● فريق الشابات: سعاد غياض، فاطمة عطا، سميرة الحشوش، منى حسن.

● فريق الشباب. عبدالله عابد، عودة الدبس، ناصر ابراهيم، عبدالله البلوي، ياسر عبدالله، احمد صبحي.

● فريق الرجال: ويمثله فريق منتخب الامن العام.

هذا وسيجتمع اعضاء البعثة الساعة الرابعة من بعد ظهر اليوم الاثنين امام قصر الرياضة للاجتماع مع الاتحاد ونقلهم للمطار.

ويذكر ان نحو ١٢ دولة عربية ستشارك في هذه البطولة وتبدو امال فرقنا مقبولة في المنافسة خاصة بمسابقات الفرق.

اختتام دورة التحكيم القارية والدولية بالملاكمة

د. تبسوان يشيد بمستوى الحكام الاردنيين والعرب

اختتمت مساء امس في قاعة فندق عمون فعاليات دورة التحكيم القارية والدولية بالملاكمة التي استضافها الاتحاد الاردني للملاكمة بالتعاون والتنسيق مع الاتحاد العربي والتي استمرت على مدار ثمانية ايام باشراف المحاضرين الدوليين د. تبسوان من تايلندا والسيد عبدالرشيد من الباكستان بمشاركة ١٣ حكما يمثلون الاردن والسعودية والعراق.

وفي لقاء مع الخبير الدولي في التحكيم د. تبسوان نائب رئيس الاتحاد الدولي للملاكمة ورئيس لجنة الحكام الاسيوية شكر د. تبسوان الاتحاد الاردني على حسن تنظيمه لهذه الدورة وتوفير الظروف الفنية والادارية اللازمة لنجاحها واعرب عن اعتقاده بان الاتحاد الاردني قادر على تنظيم اية بطولة دولية في الملاكمة حيث سينقل هذا الانطباع الى الاتحاد الدولي.

كما وجه الشكر الى الاتحاد على حسن الضيافة وتوفيره المترجم الفوري السيد احمد داهود الدجاني الذي قام بواجبه خير قيام ووفر على الدوره الكثير من الشقة واوصل المعلومات الى المشاركين دون عناء او صعوبة وقال انه سيرشح هذا المترجم ليعتمد لدى الاتحاد الدولي كمترجم الى العربية في الدورات التحكيمية القادمة التي تقام في الوطن العربي حيث ان لدى الاتحاد الدولي مترجمين لكافة اللغات ما عدا العربية.

وحول مستوى الحكم الاردني والعربي قال د. تبسوان ان مستوى الحكام يوازي حكام الدول المتقدمة بهذه اللعبة ولقد لمست لدى حكام الدورة ميزة حسنه في تعطشهم للمعرفة وهم قابلون للتطور والوصول بشكل سريع الى المستوى الدولي وماخذي عليهم فقط هو الحركة البطيئة على الحلقة وعدم حفاظهم على لياقتهم البدنية..

واضاف ان اللعبة تتقدم بتقدم مستوى التحكيم حيث ان الحكم يعلم المدرب واللاعب القانون بواسطة حركته واشاراته الصحيحة للاخطاء وعليهم فهم القانون ومتابعة تطوراته وان لدى الاتحاد الاردني «قاضي دولي» وعدد قليل من الحكام، لذا انصح بتكرار عقد مثل هذه الدورات التي تتيح للحكام الفرصة لرفع مستواهم وكلي يصبح للاتحاد عدد كبير من الحكام القاريين والدوليين وقال بصراحة سنقوم باخبار الاتحاد الدولي بان الدورة قد انجزت في الاردن بشكل جيد.. وساوصي بان يقوم الاتحاد الدولي بدعوة العديد من الحكام الاردنيين والعرب من قبل الاتحاد العربي للمشاركة في حضور وتحكيم البطولات الدولية.

وقد حضر حفل الختام اسرة اتحاد الملاكمة والعديد من المهتمين.

بطولة الشرطة بالطائرة، الاجانب تفوز على الدوريات

ضمن بطولة الشرطة للكرة الطائرة، فاز امس فريق ادارة الاجانب والحدود على فريق ادارة الدوريات الخارجية بنتيجة شوطين مقابل شوط، بواقع ١٠/١٥، ١٥/٨، و١٣/١٥.

وسيتقابل اليوم لقمة المجموعة الاولى فريق شرطة محافظة العاصمة مع فريق مدرسة تدريب الشرطة، حيث جمع كل منهما ست نقاط، دون اي خسارة.

اما المجموعة الثانية التي ضمن فريق لواء الامن العام مركزا متقدما فيها فيتنافس على المركز الثاني فريق ادارة المخدرات وفريق الشرطة الخاصة.

وزارة التموين

اعلان تأجيل عطاء رقم ٨٩/١٨

تعلن وزارة التموين عن تاجيل عطاء شراء كمية ٤٠ الف طن ارز من مساء يوم الاربعاء الموافق ١٩٨٩/٣/٢٩ ولغاية الساعة الرابعة من مساء يوم الاثنين الموافق ١٩٨٩/٤/٣.

وزير التموين

وزارة التموين

اعلان

تعلن وزارة التموين عن رغبتها ببيع كمية (٢٦٠) طن نخالة عدس و (٥٠) طن زوان عدس.

فعلى من يرغب الاشتراك معاينة الكميات في مستودعات وزارة التموين في الرصيفة وتقديم العروض بواسطة الظرف المختوم مرفقة بكفالة بنكية او بشيك مصدق بقيمة (١٠٠٠) الف دينار الى امين سر لجنة العطاءات في الوزارة قبل الساعة الثانية عشرة من ظهر يوم الخميس الموافق ١٩٨٩/٤/٦.

وزير التموين

وزارة التموين

اعلان

تعلن وزارة التموين عن رغبتها ببيع (٢٥ - ٣٠) طن خشب مستعمل فعلى الراغبين بالشراء مشاهدة الكمية في مستودعات تموين الرصيفة.

علما بأن آخر موعد لتقديم العروض هو الساعة الحادية عشرة من صباح يوم الاثنين الموافق ١٩٨٩/٤/٣.

١ - اجور الاعلان على من يرسو عليه العطاء

٢ - تقدم العروض مغلقة لرئيس قسم اللوازم بالوزارة

٣ - يرفق بالعرض المقدم شيك مصدق بمبلغ (١٠٠) دينار لدخول العطاء.

وزير التموين

مناقشة لائحة البطولة لاندية مجلس التعاون والتي ينظمها الفيصلي

ناقشت اللجنة المنظمة العليا لبطولة اندية مجلس التعاون العربي بكرة القدم في جلستها الاسبوعية التي عقدت امس الأول برئاسة الشريف شاكر بن زيد لائحة البطولة المقدمة من اللجنة الفنية والتي جاءت في ٩ مواد تتضمن الهيئة المسؤولة عن تنظيم البطولة وهو النادي الفيصلي بالتعاون مع اتحاد كرة القدم وتحديد هوية الفرق المشاركة وهي الرشيد العراقي والاهلي المصري واهلي صنعاء اليمني والفيصلي وحدد عدد اعضاء كل وفد من ٢٥ شخصا على الاكثر يتحمل الفيصلي كافة نفقات استضافة الفرق العربية المشاركة

وحددت البنود ايضا اختصاصات اللجنة المنظمة العليا وهي اعداد التنظيمات الادارية والمالية وتسمية اللجان الفرعية واصدار التعليمات الخاصة بها ومتابعة اعمالها واعداد الترتيبات اللازمة لإفتتاح الاحتفالات واختتامها وكذلك تحديد اختصاصات اللجنة الفنية ومن ضمنها الاشراف الكامل على سير المباريات وتعيين الحكام بالتنسيق مع اتحاد كرة القدم ومتابعة امور البطولة والنظر في الاحتجاجات التي تقدم لها ورفعها الى لجنة الاحتكام قبل ٣ ساعات من انتهاء المباراة.

اما المادة التاسعة فخصصت لطريقة اقامة المباريات بحيث تقام وفق نظام الدوري المجزا ويحصل الفريق الفائز على ٣ نقاط ونقطة في التعادل ولاشيء للخاسر

وينتظر ان يلعب الفيصلي مباراة الافتتاح امام فريق النادي الاهلي المصري يوم ٢٣ حزيران ويلعب مباراة الختام امام الرشيد العراقي يوم الجمعة ٣٠ حزيران.

يستقبله وزير الشباب قبل سفره

وفد اتحاد الطاوله يغادرنا الى المانيا غداً

يستقبل الدكتور عوض خليفات وزير الشباب صباح غد الثلاثاء وفد الاتحاد الاردني لكرة الطاولة الذي سيشارك في بطولة العالم لكرة الطاولة التي ستجري في مدينة دورتموند بالمانيا الغربية خلال الفترة مابين ٣/٢٩ - ١٩٨٩/٤/٩، علما بان الوفد سيغادر الى مطار الملكة علياء الدولي مباشرة بعد لقائه مع وزير الشباب.

ويضم الوفد الذي يراسه الدكتور عصمت الكردي رئيس الاتحاد كل من الساده هاني المعاني كداري والمدرب ايمن الكردي واللاعبات جاكلين الدقم وناديه رشاد واللاعبون عبدالعزيز رضا وعماد الخالدي ورياض جمعه ومروان ضياء.

نتائج الشطرنج السنوي التاسع لطلبة مدارس المملكة

الكرك - نبيل الشمايلة - برعاية السيد محمد حسين الشوبكي محافظ الكرك اقامت وزارة التربية والتعليم وبالتعاون مع تربية محافظة الكرك المهرجان السنوي التاسع للشطرنج لكافة طلبة المدارس في المملكة ولكافة المراحل حضره مدراء التربية والتعليم في الجنوب ومدير عام شؤون الطلبة في وزارة التربية والتعليم وجمع غفير من عشاق الشطرنج.

وقد شارك في المهرجان جميع مديرات التربية والتعليم في المملكة وقد اشتركت فرقة كورال مدرسة الفردوس وزيد بن حارثة وفي نهاية المهرجان قام السيد محمد حسين الشوبكي محافظ الكرك بتوزيع الجوائز على الفائزين حيث كانت النتيجة على النحو التالي:

● ثانوي ذكور - سامي عبدالرحمن عياش تربية الزرقاء، سامر الاشهب تربية عمان الكبرى، اكرم يحيى الحباشنة تربية الكرك.

● اعدادي ذكور - لؤي ابو نبهان تربية اربد، معتز ابو رمان تربية عمان الكبرى، طلعت الشقران تربية معان.

● ابتدائي ذكور - فايز الفران تربية العقبة، عامر فلاح تربية عجلون، محمد ابو حبل تربية بني كنانة.

● ثانوي اناث - اماني زريقات - تربية القصر، سماح الصعوب تربية الكرك، سلام الخياط تربية البلقاء.

● اعدادي اناث - صبا الصعوب تربية الكرك، سناء الخياط تربية البلقاء، تغريد المحيسن تربية عمان الكبرى.

● ابتدائي اناث - هيا كسبها تربية اربد، صفاء الضمور تربية الكرك، عفاف عبدالعزيز تربية الشونة الجنوبية.

مباراة الفيصلي والرمثا.. بث مباشر!!

بات في حكم المؤكد ان تقوم الاذاعة الاردنية بنقل وقائع مباراة القمة المنتظرة، بين الفيصلي والرمثا في الساعة الثالثة من بعد ظهر يوم الجمعة القادم على ملعب بلدية اربد بصوت الزميل كنعان عزت.

كنعان عزت.

تنس الجامعة

فوز الحديدي على مروان نعوم

في بطولة الجامعة للتنس الارضي خرج اللاعب مروان نعوم من دور الثمانية اثر خسارته المفاجئة امام اللاعب رامي الحديدي بواقع مجموعتين مقابل لاشيء جاءت بواقع ٥/٧، ٢/٦.. وسيلتقي الحديدي في دور ربع النهائي مع رافت القيسي المرشح للوصول الى المباراة النهائية مع اياد جلاد.

اليوم قطر تقابل ماليزيا

ضمن استعدادات المنتخب القطري للمرحلة الثانية لتصفيات كاس العالم يخوض اليوم بالدوحة مباراة ودية مع المنتخب الماليزي.

والسعودية تقابل سوريا الخميس

ويلتقي المنتخب السعودي مع نظيره السوري ضمن تصفيات كاس العالم المجموعة الثانية يوم الخميس القادم في اللاذقية في لقاء مصيري يحدد من يتصدر المجموعة.

الرشيد والسد في نهائي الاندية الاسيوية...

يلتقي نادي الرشيد العراقي مع نادي السد القطري يوم الجمعة القادم في بغداد في لقاء الذهاب لنهائي كاس الاندية الاسيوية.. وسيلتقي الفريقان في مباراة الاياب بالدوحة في السادس من الشهر القادم.

وقفة رياضية

لنوقف حرقها.. قبل ان تحرقنا!

ظاهرة انتشار وباء تعاطي التدخين بين الشباب وخاصة صغار السن منهم، اصبحت تشكل معضلة في الآونة الاخيرة. وكنت اتوقع ان تكون هذه الظاهرة بعيدة عن الرياضيين لبعدهم عن الضغط والتوتر النفسي ولمعرفتهم بخطر التدخين واضراره المميتة.

وخلال متابعتي الاسبوع الماضي لبعض الفعاليات الرياضية لفت نظري ممارسات عديدة يقوم بها بعض اللاعبين.

ففي مباراة لبطولة كرة السلة للمرحلة الاعدادية تدافع الطلاب بعد انهاء مباراتهم الاولى الى الاختفاء عن عيون مدربهم وتسارعوا لاشعال السيجارة وتبادلوها بكل نهم. وبالصدفة توقفت لشراء بعض الحاجيات مقابل المدينة الرياضية فاستوقفني منظر فتيات باللباس الرياضي يطلبن من البائع (سيجارتين فراطة) بعد التدريب ودار بيني وبين البائع الذي رفض طلبهن حديث حول هذه الظاهرة واستشرائها بين الشباب وطرق معالجتها ووضع الحلول الكفيلة للحد من انتشارها.

لقد قامت وزارة الصحة مشكورة وعملت جهدها في التوعية والتحذير من اخطار التدخين ومنع ممارسة هذه العادة في الاماكن العامة، ولكن هذا وحده لا يكفي.

فالمطلوب حملة وطنية مبرمجة ومنظمة تشارك بها كافة القطاعات والمؤسسات وخاصة الاعلامية والطبية والتربوية وفق اساليب جديدة وطرائق حديثة للقضاء على هذا "الغول" الذي يهدد صحتنا ويستنزف جيوبنا ويعطل انتاجنا.

وقد آن الأوان لنتوقف عن حرق هذه السيجارة اللعينة قبل ان تحرقنا.

زهير الشقيري

قرارات لجنة المسابقات بالاتحاد الرياضي للشركات

عقدت لجنة المسابقات والمنتخبات لاتحاد الرياضي للشركات اجتماعا امس برئاسة الدكتور فايز البواب رئيس الاتحاد وحضور كافة الاعضاء وبعد المصادقة على محضر الجلسة السابعة اتخذت القرارات التالية:

اعتماد نتائج بطولة فردي السيدات بكرة الطاولة التي جرت امس الاول في صالة مدينة الحسين للشباب وسيتم توزيع الجوائز على الفائزين في نهاية الشهر الحالي خلال الحفل السنوي للاتحاد.

دعوة جميع مندوبي الشركات المنتسبة والمشاركة في الاتحاد الى الاجتماع العام المقرر عقده مساء يوم السبت القادم ٤/٢ في مركز الاتحادات الرياضية بجبل عمان لتسليم تعليمات بطولة الدوري لموسم ٨٩ لجميع الالعاب والنشاطات الاخرى.

حددت لجنة المسابقة يوم الثلاثاء من كل اسبوع موعدا لتمارين منتخب الشركات لكرة القدم الثانية بعد الظهر على ملعب البتراء استعدادا للاسبوع الرياضي المصري الاردني الذي يصادف في ١٩٨٩/٦/١.

اقرت اللجنة موعد اجتماعاتها خلال شهر رمضان المبارك الرابعة من مساء كل يوم سبت في مركز الاتحادات الرياضية.

حسام بركات: سنضيف الكأس الى الدوري

■ «سنضيف الكاس الى الدوري» هذه العبارة جاءت على لسان مدرب الارثوذكسي السيد حسام بركات وذلك اثناء حديثه «للشعب» قائلا انا اعرف قدرات وامكانيات فريقي جيدا وهو مؤهل للفوز ببطولة الكاس التي ستبدأ خلال شهر رمضان «القادم» واضاف قائلا اننا بدانا باعداد الفريق خلال المرحلة الماضية التي اعتمدت «كليا» على رفع مستوى اللياقة البدنية للاعبين وواجهنا في الوقت نفسه مشكلة واحدة قالها بعد معاناة تصور اننا لم نجد قاعة لتدريب الفريق الذي يحتاج الى رفع في الاداء التكتيكي للاعبين وسنسعى جديا خلال الايام المقبلة بتهيئها وذلك من اجل اعداد فريق بشكل جيد لهذه البطولة خاصة انه يمثل بطل الدوري.

أخي السائق

اذا التقت مركبتان او اكثر على تقاطع طرق وكانت احدى هذه الطرق مفصولة بجزر وسطية فان هذه الطرق تعتبر شارعا رئيسيا وعلى الرغم من عدم وجود شواخص فان اولوية المرور تكون للمركبات الموجودة على الشارع الرئيسي وبغض النظر عن اتجاهها.

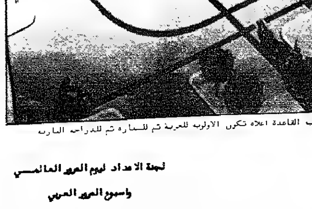

بموجب القاعدة اعلاه تكون الاولوية للعربة ثم للسيارة ثم للدراجة النارية

لجنة الاعداد ليوم المرور العالمي

واسبوع المرور العربي

«الشعب» تحاور مؤيد البدري على الهاتف

الكرة العراقية تتجه نحو المدرستين السوفياتية والانجليزية

● كتب: كاظم العبادي

«مؤيد البدري» اسم فرضه اسمه في الوسط الرياضي بالعراق والوسط العربي للجهود الكبيرة التي بذلها وراء تقدم الكرة العراقية بشكل خاص والعربية بشكل عام... فكانت رحلة عمره مع الرياضة طويلة قضى معها وقتا طويلا من سنوات عمره وبات معروفا للجميع بعلميته واخلاصه وتفانيه للرياضة وكرة القدم بشكل خاص التي اعطى لها ما عنده من خلال المواقع المختلفة التي تسلمها خلال المراحل المختلفة ومنها تراسه لاتحاد اللعبة مرات عديدة واحتلاله لمنصب نائب الرئيس وعضو مستمر في اتحاد اللعبة اضافة لعمله في اللجنة الاولمبية العراقية اضافة لدوره في المجال التعليمي من خلال عمله كاستاذ في كلية التربية الرياضية بالعراق... اضافة لذلك دوره المهم والايجابي في المجال الاعلامي من خلال عمله كمقدم لبرنامج الرياضة في التلفزيون العراقي خلال ٢٦ عاما.

بالامس «هاتفته» لاتحدث معه عن واقع ومستقبل الكرة العراقية... وعن بطولة كاس فلسطين الاخيرة وعن امور أخرى مختلفة جاءت في الحوار التالي الذي جمع ما بين الواقع والطموح خاصة ان الحوار معه يحمل في طياته طموحات مختلفة.

* الكرة العراقية... ما زالت بخير

اطمئنوا فالكرة العراقية ما زالت بالف خير «بهذه العبارة استهل البدري حديثه قائلا اعتقد ان فريقنا كان الافضل للصعود الى الادوار الثانية من

تصفيات كاس العالم ولكن لظروف مختلفة ادت الى خروجنا ونحن نسعى حاليا من جديد ان يستمر اسم الفريق العراقي على خارطة الكرة العربية والاسيوية والدولية بنفس السمعة التي اكتسبها الفريق خلال المراحل الماضية التي حقق خلالها المنتخب نتائج متميزة وانا لا انكر ان الاتحاد العراقي بدا منذ الان يستعد لاعداد منتخب جديد من اجل التاهل الى نهائيات كاس العالم عام ١٩٩٤ والدورات الاولمبية القادمة واعتقد ان هذا طموح مشروع لنا خاصة ان واقع الكرة ما زال بخير خاصة ان القاعدة كبيرة

امور جديدة

وقال البدري انه بعد خروج المنتخب من تصفيات كاس العالم فان الاتحاد «اتخذ قرارات جديدة تهم مستقبل اللعبه ومنها تسريح لاعبي المنتخب الاول... وتشكيل منتخبات الناشئين والشباب واعتماد بعض الانظمة الجديدة التي بدا العمل بها.

● اتجاه نحو المدرستين السوفياتية والانجليزية

وكشف البدري قائلا ان الكرة العراقية ستتجه خلال المراحل القادمة نحو المدرستين السوفياتية والانجليزية في التدريب اضافة للمدربين العراقيين ففي الوقت الحالي يقوم السيد «سيري» وهو انجليزي الجنسية بتدريب منتخب الشباب وسيصل خلال الايام القادمة ٤٠ خبراء سوفيات ليقوموا على الاشراف على المنتخبات العراقية بناء على البروتوكولات الموقعة بين البلدين اضافة الى عمل د. جمال صالح د. انور جسام لتدريب المنتخبات الوطنية.

● نتمنى ان يعيد الاتحاد الاردني قراره

وقال «البدري» اتمنى ان يعيد الاتحاد الاردني لكرة القدم قراره بشان الاعتذار عن المشاركة ببطولة كاس فلسطين القادمة التي ستقام في بغداد خلال شهر اب القادم وقال ان هذه البطولة لها معاني ودلائل كثيرة ومضامين مختلفة وكنا نتامل من اشقائنا الاردنيين المشاركة

* يعتذر للفيصلي عن الحضور

واعتذرالبدري عن امكانية حضوره الى عمان لحضور بطوله مجلس التعاون العربي للاندية التي ستقام خلال الفترة من ٢٠ - ٣٠ حزيران القادم قائلا انه يسعدني ويشرفني الحضور لهذه البطولة ولكن مع الاسف الشديد فانني ساكون مرتبطا خلال هذه الفترة وتمنى للبطولة النجاح لها ولادارة الفيصلي التوفيق في تنظيمها مكررا اعتذاره عن الحضور.

بطولة السلة الامريكية

نيويورك - رويتر - اسفرت المباريات التي اقيمت امس الاول في بطولة الرابطة الوطنية لكرة السلة في الولايات المتحدة عن فوز ديترويت بيستونز على تشارلوت هورنتس ١١٣-١٠١ وميامي هيت على سان انتونيو سبيرز ١٠٧-١٠٥.

وفاز واشنطن بولتس على انديانا ريسرز ١١١-١٠٨ وهيوستون روكتس على جولدن ستيت ووريورز ١٤٤-١٠٤ واتلانتا هوكس على نيويورك نيكس ١١٥-١٠٨.

كما فاز ميلووكي باكس على كليفلاند كافالييرز ١١٣-١٠٥ ويوتا جاز على دنفر ناجتس ١١٢-٩٠.

وفاز ايضا شيكاجو بولز على سياتل سوبر سونيكس ١١١-١١٠ وفينكس صنز على لوس انجليس كليبرز ١٢٣-١٠٣ وسكرامنتو كينجز على بورتلاند ترل بليزرز ١٠٦-١٠٥.

هكذا في الأصل

جولة محادثات

وكان الرئيس العراقي صدام حسين قلد الملك فهد وسام الرافدين من الدرجة الاولى النوع المدني وهو اعلى وسام عراقي.

كما قلد العاهل السعودي الرئيس صدام حسين قلادة الملك عبد العزيز وذلك عقب حفل العشاء الذي اقامه الرئيس العراقي الليلة قبل الماضية تكريما لخادم الحرمين الشريفين والوفد المرافق الذي يزور بغداد حاليا.

واكد الرئيس العراقي في خطاب له خلال المناسبة ان المملكة العربية السعودية تعهدت بتمويل اعادة بناء المفاعل النووي العراقي في تموز الذي قصفه الطيران الاسرائيلي عام ١٩٨١.

وعند تعداده مختلف انواع المساعدات السعودية للعراق قال الرئيس صدام حسين «عندما قصف الكيان الصهيوني المفاعل النووي العراقي المخصص لاهداف سلمية تعهدت المملكة العربية السعودية تمويل تكاليف اعادة بنائه»، ولم يوضح ما اذا كان هذا التعهد لا يزال قائما.

يذكر ان مشروع المفاعل النووي العراقي تم بمساعدة تقنية فرنسية وكان على وشك الانتهاء عندما قصفه الطيران الاسرائيلي.

كما عقدت امس اجتماعات بين الوزراء العراقيين والوزراء السعوديين المرافقين للملك فهد.

وقد اجتمع السيد لطيف نصيف جاسم وزير الثقافة والاعلام العراقي مع السيد علي الشاعر وزير الاعلام السعودي واجتمع السيد عصام عبد الرحيم وزير النفط العراقي مع السيد هشام ناظر وزير النفط والثروة المعدنية السعودي واجتمع السيد طارق عزيز وزير الخارجية العراقي مع نظيره السعودي الامير سعود الفيصل.

القاسم

اتصالات اللجنة تكتسب اهمية خاصة اذ ستستمع اللجنة الى بعض الشخصيات السياسية اللبنانية ذات الخبرة والممارسة في شؤون لبنان تمهيدا لاجراء تقييم شامل لعملها القومي المكلفة به لمساعدة لبنان على الخروج من ازمته ورفع تقرير بذلك الى مجلس الجامعة واكد دعم الاردن ومساندته الكاملة لعمل اللجنة واهدافها.

وكان في استقباله في مطار تونس قرطاج الدولي السيد الشاذلي القليبي الامين العام لجامعة الدول العربية والسيد طلال سطعان الحسن سفير الاردن في تونس مندوبه الدائم لدى الجامعة العربية وسفراء دول مجلس التعاون العربي في تونس وعدد من المسؤولين التونسيين.

رؤساء الطيران

صنعاء ولجنة الانظمة والقوانين ومقرها القاهرة واللجنة المالية ومقرها بغداد.

وقد تقرر ان يعقد المجلس كل علم بالتناوب في دول المجلس وسيكون الاجتماع القادم في بغداد في شهر نيسان القادم.

وستقوم كل دولة في المجلس بترشيح عضوين احدهما عن الهيئة والاخر عن الشركة.

واكد اللواء علي زيكو رئيس الهيئة المصرية للطيران المدني في تصريحات صحفية ان هدف مجلس الطيران الموحد هو وضع الاولويات لحرية المواطن في الانتقال بين دول المجلس وحرية نقل البضائع ورؤوس الاموال وخلق سوق ديناميكية لها قدرة تفاوضية في المجال الاقتصادي وتكثيف التعاون بين شركات الطيران وتسهيل حركته وفتح الاجواء واعتبار الطيران بين دول المجلس طيرانا داخليا في اقليم واحد.

وقال انه تم خلال الاجتماع بحث موضوع توحيد الانظمة وتراخيص الطيارين والمهندسين وصلاحية الطائرات على الصعيد الفني وتوحيد التدريب وتطوير الامكانيات الفنية وايجاد مراكز ومستودعات لقطع الغيار اللازمة لصيانة الطائرات.

كما تم بحث انشاء شركة مساهمة سياحية لادارة الفنادق وخدمة السياحة ورفع توصية لدى الجهات الرسمية لاعلان اقطار المجلس كاقليم سياحي واحد.

واعرب المهندس محمد فهيم ريان رئيس مؤسسة مصر للطيران عن سعادته لقيام هذا التكتل بين شركات الطيران لدول مجلس التعاون العربي.

كما اعرب عن امله في ان تقوم تكتلات عربية متعددة بين شركات الطيران العربية لمواجهة التحدي العالمي في هذا المجال.

وكانت وفود العراق والاردن والجمهورية العربية اليمنية قد وصلت الى القاهرة الليلة قبل الماضية حيث رأس الوفد العراقي السيد نورالدين صافي رئيس مجلس ادارة الخطوط الجوية العراقية ورأس الجانب الاردني السيد علي غندور رئيس مجلس ادارة الملكية الاردنية ورأس الجانب اليمني السيد محمد احمد الحمامي رئيس مجلس ادارة الخطوط الجوية اليمنية.

الصحف العربية

قضية الشرق الأوسط بما تستحق من السرعة والاهتمام.

وقالت صحيفة الجمهورية في افتتاحيتها امس.. ان قمة الاسماعيلية استقطبت انظار المراقبين السياسيين الذين رأوا فيها استمرارا لتنسيق ناجح وتعاون وطيد بين جلالة الملك الحسين وسيادة الرئيس مبارك والسيد عرفات الذين تمثل القضية الفلسطينية الأولوية المطلقة في اهتماماتهم السياسية والدبلوماسية حيث استطاعوا ان يضعوا في لقاءاتهم السابقة القضية الفلسطينية على اعتاب مرحلة جديدة.

واعربت الصحيفة عن يقينها بأنَّ قمة الاسماعيلية سوف يكون لها نتائج من شأنها خدمة الجهود المخلصة التي يبذلها الزعماء الثلاثة بالتنسيق مع أشقائهم من القادة العرب والمبنية على استراتيجية واضحة تضع المصلحة العربية العليا نصب اعينها.

واكدت الصحف القطرية اهمية النتائج التي اسفرت عنها القمة الثلاثية التي عقدت في مدينة الاسماعيلية بين جلالة الملك الحسين وسيادة الرئيس حسني مبارك والسيد ياسر عرفات، وقالت ان الأمة العربية في اشد الحاجة الآن لكي تتحد الجهود من اجل ايجاد الحل العادل للقضية الفلسطينية.

واعربت الصحف في تعليقاتها امس عن املها في ان تؤدي الاتصالات واللقاءات الدائرة حاليا بين القادة العرب الى تعزيز التضامن وتحقيق الوحدة العربية.

ووصفت صحيفة (الشرق القطرية) نتائج هذه القمة بأنها (خطوة هامة) على طريق دعم التنسيق والمواقف العربية المشتركة لايجاد حل عادل وشامل للقضية الفلسطينية ومساندة منظمة التحرير باعتبارها الممثل الشرعي والوحيد للشعب الفلسطيني والطرف الأساسي المعني بالنزاع في اطار تسوية شاملة في الشرق الأوسط.

واوضحت الصحيفة ان اهمية هذه القمة تجيء في وقت تتزايد فيه الحاجة الى بلورة موقف عربي موحد لتعزيز التوجهات الفلسطينية نحو السلام ودفعها الى الامام، وبذل كل الجهود لاستثمار المبادرات الايجابية سواء على مستوى المجموعة الأوروبية او الولايات المتحدة الخاصة بالتحرك من اجل السلام لخدمة القضية الفلسطينية، واقرار الحقوق المشروعة للشعب الفلسطيني.

وتناولت صحيفة الراية القطرية تصريحات جلالة الملك الحسين التي اكد فيها تمسك دول مجلس التعاون العربي بعودة مصر للصف العربي حتى تمارس دورها الطليعي بين اخواتها العربيات.

واكدت الصحيفة ان هذه هي الخطوة الأكثر اهمية التي يجب حسمها لكي تتحد الجهود من اجل ايجاد الحل العادل للقضية الفلسطينية التي ستكون على رأس المباحثات التي سيجريها جلالة الملك الحسين والرئيس حسني مبارك مع الرئيس الامريكي جورج بوش خلال زيارتهما القادمة للولايات المتحدة.

واعربت صحيفة (جلف تايمز) التي تصدر باللغة الانجليزية عن املها في ان تؤدي الاتصالات والاجتماعات الدائرة حاليا بين عدد من القادة العرب الى تعزيز التضامن العربي وتحقيق الوحدة العربية لما في ذلك من اثر ايجابي على القضايا العربية الجوهرية وفي مقدمتها القضية الفلسطينية.

وابرزت الصحف العربية الصادرة امس في القدس العربية المحتلة انباء القمة الثلاثية التي عقدت في الاسماعيلية واكدت في تعليقاتها ان هذه القمة تعتبر دفعا جديدا مهما على طريق السلام الشامل والعادل ولبنة جديدة تضاف الى صرح التضامن العربي.

وقالت صحيفة الفجر ان لهذه القمة المتميزة مهمة ذات طابع استراتيجي تتمثل في امكانية تطوير اللقاء الأردني المصري الفلسطيني الى لقاء عربي شامل تصفو من خلاله الأجواء، وتتكرس الارادة العربية الموحدة تحت سقف التحديات التي تفرضها جهود ومساعي وبرامج السلام لتسوية الصراع العربي - الاسرائيلي.

وقالت صحيفة القدس ان بناء الموقف العربي الموحد والاستراتيجية المشتركة باتا يشكلان اهم متطلبات المرحلة السياسية العربية الحالية.

واشارت صحيفة الشعب الى ان قمة الاسماعيلية جاءت لتضيف لبنة جديدة في صرح التضامن العربي الذي يشكل الثقل الموضوعي لمواجهة التحديات التي تواجه الأمة العربية، كما أنَّ دعوة الزعماء الثلاثة الى ضرورة تسريع عقد المؤتمر الدولي تضيف بُعدا جديدا في الموقف الدولي الداعم للقضية الفلسطينية والقضية العربية من شأنه ان يعمق من عزلة اسرائيل على الساحة الدولية.

واكدت انه بمقدار ما يكون الأداء العربي عاليا وموحد الصف والكلمة بمقدار ما يكون الاداء الدولي الداعم للقضية الفلسطينية ايجابيا وضاغطا باتجاه كسر حلقة الجمود القائمة وبناء ركائز السلام العادل والدائم والشامل في المنطقة.

تاتشر تؤكد

مراكش اليوم (الاثنين) في اول زيارة يقوم بها رئيس وزراء بريطاني للمغرب منذ استقلاله عام ١٩٥٦.

ونقلت وكالة انباء المغرب العربي عن تاتشر قولها، انه يتعين ان يشترك الفلسطينيون في المفاوضات الرامية لتسوية الصراع العربي - الاسرائيلي. وقالت (ان ما اعلنوه أخيرا من قبول حق اسرائيل في الوجود ونبذ الارهاب خطوة مهمة).

ومضت تقول (ارى ان ادراك جميع الحكومات في المنطقة ان الوضع القائم لا يمكن ان يستمر وانه يتعين البدء في مفاوضات امر مشجع).

ولكن تاتشر قالت، انه ينبغي ان يجري الاعداد للمفاوضات بعناية لضمان نجاحها.

وقالت (لا يمكننا المغامرة بمفاوضات فاشلة. وافضل اطار لهذه المفاوضات سيكون مؤتمرا دوليا تحت اشراف الأعضاء الدائمين في مجلس الأمن الدولي).

وصرحت رئيسة الوزراء بأنَّ الموضوعات الرئيسة التي ستناقشها مع الملك الحسن ستكون قضية الشرق الأوسط والعلاقات بين المجموعة الأوروبية وشمال القارة الافريقية وجنوبها والعلاقات المغربية - البريطانية.

ومن المقرر ان تقوم تاتشر بأول زيارتين لها لزيمبابوي وملاوي بعد توقف قصير في العاصمة النيجيرية لاجوس.

وقالت (هناك تطورات مهمة في جنوب القارة الافريقية - تسوية مسألة ناميبيا وانسحاب القوات الكوبية من انغولا وفرص عقد مصالحة في موزامبيق وتغييرات داخلية في جنوب افريقيا).

واضافت قولها (اريد ان احصل على فكرة دقيقة لهذه التطورات لأرى مدى المساهمة التي يمكن ان تقدمها بريطانيا في تسوية هذه المسائل).

الحكومة السودانية

وخصوصا مسألة هويتها القومية والدينية.

وكانت جميع الاحزاب والهيئات المهنية السودانية باستثناء الجبهة الوطنية الاسلامية وافقت في مطلع الشهر الحالي على برنامج من خمس نقاط يفترض ان يشكل البرنامج المؤقت للحكومة الجديدة التي شكلت هذا الاسبوع والتي وزعت حقائبها على الاحزاب الموقعة.

ويقضي البرنامج بشكل خاص بانهاء الحرب الاهلية في الجنوب على اساس اتفاق اديس ابابا.

من جهة اخرى اعرب السيد محمد عثمان الميرغني زعيم الحزب الاتحادي الديمقراطي السوداني عن تفاؤله بقرب احلال السلام في جنوب السودان وقال ان الحكومة الجديدة الموسعة ملتزمة بتحقيق هذا الهدف طبقا للبرنامج المرحلي الذي وقعته الاحزاب والقوى السياسية مؤخرا.

وقال في حديث لصحيفة الراية القطرية نشرته امس ان السلام ضرورة ولا مناص من الوصول اليه في كل بقعة شب فيها قتال وانه لذلك جاء توقيع مبادرة السلام بين الحزب الاتحادي الديمقراطي وحركة جون قرنق المتمردة في الجنوب في ١٩ تشرين الثاني الماضي في اديس ابابا مشيرا الى ان السيد الصادق المهدي رئيس الوزراء اعلن قبوله بهذه المبادرة التي تعتبر اساسا لوقف القتال ونزيف الدم في جنوب السودان.

من ناحية ثانية صرح السيد سيد احمد الحسين وزير الخارجية السوداني ان سياسة الحكومة السودانية الموسعة التي اعلن عن تشكيلها امس الاول ستبنى على تنفيذ البرنامج المرحلي لها خاصة فيما يتعلق بتحقيق السلام في الجنوب السوداني ودعم القوات المسلحة وتحقيق اكبر قدر ممكن من الانفتاح واتباع سياسة متوازنة مع كل الاشقاء والجيران والعالم للخروج بالبلاد من الازمة الطارئة التي تمر بها.

وقال الوزير السوداني في تصريح صحفي اننا نستطيع تحقيق السلام في الجنوب والوفاء باحتياجات القوات المسلحة السودانية بنسبة ٩ر٩٩ في المائة.

واوضح في تصريحه انه سيتم مراجعة اي قرار يكون قد اتخذ بدون اجماع من الحكومة السودانية السابقة وذلك حتى يجد تأييدا كاملا من جميع اعضاء الحكومة الجديدة.

بيغن

واضاف بيغن بقوله ان عقدا من السلام مع مصر انجاز كبير الا انه قال انه يتعين التريث في اقامة اي احتفال لحين عودة العلاقات الطبيعية.

وقال بيغن الذي اقتسم جائزة نوبل للسلام مع انور السادات لاتفاقيتي كامب ديفيد اللتين وقعتا عام ١٩٧٨ انه يعتقد ان المعاهدة لا تزال هي الاساس الوحيد لاقرار تسوية سلمية في الشرق الاوسط.

وقال بيغن لراديو اسرائيل / لقد حققنا حتى الان شيئا مهما الا وهو معاهدة سلام بين مصر اكبر دولة عربية واسرائيل . من الصعب جدا ان نتحدث عن اقامة احتفالات ما دام التحسين التام للعلاقات لم يتم/

عصمان

علاقات تحتذى على صعيد العلاقات العربية الثنائية.

واضاف في تصريح لوكالة الانباء الاردنية لدى وصوله الى عمان مساء امس على رأس وفد مغربي انني احمل الى جلالة الملك الحسين والشعب الاردني تحيات واعتزاز جلالة الملك الحسن الثاني والشعب المغربي وتمنياتهم لهذا البلد الصامد بتحقيق طموحاته وامانيه القومية.

وقال ان قيام مجلس التعاون العربي واتحاد المغرب العربي الكبير في هذه المرحلة حدثان بارزان في تاريخ المنطقة العربية بمشرقها ومغربها وصيغتان متميزتان على طريق تحقيق التضامن العربي واعادة النظر في الهياكل العربية لتصبح اكثر ملائمة لمواجهة التحديات التي تعترض مسيرة الامة العربية في عالم يسعى لتكريس التكتلات والعمل من خلالها.

واشار الى الدور البارز الذي يمكن ان تقوم به البرلمانات العربية في دعم ومساندة الجهود العربية الرامية الى تحقيق التضامن ونصرة القضايا العربية الوطنية والقومية على الساحة الدولية من خلال الاتحاد البرلماني الدولي والعلاقات الثنائية مع برلمانات الدول الصديقة.

وقال انه سيطلع خلال زيارته للاردن على التجربة الديمقراطية الاردنية وتبادل الاراء والخبرات مع رئيس واعضاء مجلس الاعيان حول اهم الوسائل والنظم الدستورية التي تكفل اشراك المواطن العربي في جميع المسؤوليات السياسية والاقتصادية والاجتماعية.

وكان في استقباله السيد احمد اللوزي رئيس مجلس الاعيان وعدد من اعضاء المجلس وامين عام مجلس الامة والسفير المغربي في عمان.

ويرافق السيد عصمان وفد يضم ممثلي الاحزاب المختلفة في المملكة المغربية الشقيقة.

القذائف العشوائية

واشارت وكالة الانباء القطرية الى ان القصف المدفعي المتبادل بدأ بسقوط قذائف صاروخية على احياء تلة الخياط/ الاونيسكو ومخيم مار الياس الفلسطيني ومفرق الرملة البيضاء ومحيط السفارة المصرية ومستشفى الشرق الاوسط وشاطىء البحر في بيروت الغربية مما اسفر عن مقتل شخص وجرح خمسة اخرين بالقرب من مستشفى المقاصد الاسلامية.

وقالت نسبة الى مصادر امنية ان القذائف المدفعية تساقطت بعد ذلك على مناطق ساحل كروان ومحيط مرفأ بيروت وساحل المتن ومنطقة بعبدا في المناطق الشرقية من بيروت حيث قتل شخص واحد على الاقل وجرح ١٩ اخرون

وفي الوقت نفسه استؤنفت الاشتباكات بالاسلحة الاوتوماتيكية على خطوط التماس بين قطاعي بيروت

وفي وقت لاحق من مساء امس ازدادت حدة القصف المدفعي والمعارك بين الجانبين مما رفع عدد الضحايا بين المدنين.

وقد تعرض محيط مستشفى البربير القريب من منطقة المتحف على الخط الفاصل بين شطري بيروت لسقوط عدد من القذائف الثقيلة مما اجبر المسؤولين في المستشفى لنقل المرضى من غرفهم الى الطوابق السفلى واغلاق غرف العمليات بشكل مؤقت حرصا على حياة المرضى والمصابين في حين تواجه مستشفيات بيروت بشطريها ازمة حادة بعد نفاد احتياط الدم لديها الامر الذي يهدد حياة المصابين.

ونقلت / ق. ن. ا. / عن مصادر طبية في شطري العاصمة ان عدد الضحايا بلغ حتى الساعة السادسة والنصف من مساء امس حوالي ٤ قتلى وجرح ٢٧ اخرين بعضهم اصاباتهم خطيرة.

وقد توقفت منذ عصر امس الحركة تماما في شوارع بيروت واحتمى المواطنون في الملاجىء والطوابق السفلى نظرا لحدة القصف.

وقدرت وكالة فرانس برس الخسائر البشرية منذ «١٤» اذار الجاري بحوالي ٨٣ قتيلا على الاقل واصابة نحو ٣٣٦ اخرين بجروح.

وقدرت اذاعة محلية عدد القذائف التي اطلقت خلال القصف الذي استمر ١٢ ساعة الليلة قبل الماضية بحوالي ٥ الاف قذيفة على شطري بيروت.

وفي الوقت نفسه انفجرت رزمة ديناميت في شارع الحمراء التجاري في بيروت الغربية الذي يكون عادة مكتظا بالمواطنين ولكن لم يسفر الانفجار عن سقوط ضحايا لان الشارع كان مقفرا بسبب استئناف القصف المدفعي قبل وقوع الانفجار.

هذا وقد حملت اذاعة دمشق بشدة امس على العماد عون واتهمته بتنفيذ مخطط صهيوني يهدف الى تدمير لبنان واغراقه مجدداً في حمامات الدم.

واشارت الاذاعة السورية في تعليقها-اليومي- الى ان -اسرائيل هي الوحيدة صاحبة المصلحة في خراب لبنان.

ويذكر ان عون اعلن في وقت سابق ان بيروت دمرت سبع مرات ولا باس من دمارها مرة اخرى واعادة اعمارها للمرة التاسعة.

وفي جنوب لبنان اعلنت المقاومة اللبنانية مسؤوليتها عن عملية تفجير شحنة ناسفة فجر امس في شاحنة كانت ضمن دورية لعصابات العميل الصهيوني انطوان لحد مما ادى الى تدمير الشاحنة وقتل وجرح جميع من كان فيها من الاسرائيليين والعملاء.

وقال بيان للمقاومة وزع في صيدا ان الشحنة الناسفة وضعت على الطريق بين الجرمق والعيشية في الشريط الحدودي المحتل وانفجرت في الساعة الخامسة وعشر دقائق فجر امس في الدورية المعادية.

وقد عمدت قوات الاحتلال عقب العملية بقصف قرية كفر رمان المواجهة للعيشية خارج الشريط المحتل بينما قام تشكيل من طائرات العدو الاسرائيلي الحربية بالتحليق فوق اجواء الجنوب اللبناني ومخيمات اللاجئين الفلسطينيين شرقي صيدا.

وعلى صعيد الجهود العربية بدات اللجنة الوزارية العربية المكلفة بالاتصال والمساعي الحميدة لحل الازمة اللبنانية جلسة مغلقة بالعاصمة التونسية الساعة السابعة والنصف من مساء امس بتوقيت الاردن برئاسة الشيخ صباح الاحمد نائب رئيس الوزراء وزير خارجية الكويت.

وذكرت مصادر مطلعة ان اللجنة ستستمع في جلستها المغلقة الى تقرير يقدمه الشيخ صباح الاحمد حول نتائج الاتصالات التي اجراها شخصيا او من خلال مبعوثه الخاص الى بيروت ودمشق.

واضافت المصادر ان اللجنة ستضع خطة لبرنامج عملها والاتصالات التي ستجريها مع بعض رؤساء الجمهوريات ورؤساء الحكومات والبرلمان في لبنان اعتبارا من صباح اليوم الاثنين ثم تعود لعقد جلسة مغلقة اخرى في المساء لاعداد تقرير شامل حول نتائج عملها واتصالاتها مع الاطراف اللبنانية في الجولات الثلاث تمهيدا لرفعه الى مجلس الجامعة العربية في دورته المقبلة - الدورة ٩١.

محاصرة كنائس

لشرطة العدو في الجليل الفلسطيني.

ونسبت الوكالة الى شاهد عيان قوله ان الهجوم وقع على الطريق بين سخنين وعربة.

وكعادة العدو في هذه المناسبات لم تشر المصادر الاسرائيلية الى الخسائر جراء الهجومين.

وقد شنت قوات العدو امس حملة مداهمات مكثفة شملت حي كروم عاشور بمدينة نابلس وقرى عراق بورين وزواتا ودير بلوط وبيت تعمر وقبيا والمغير وسلواد وذنابه واعتدت على المواطنين في هذه القرى بالضرب المبرح وحطمت اثاث العديد من المنازل.

كما واصلت قوات العدو امس ولليوم الثالث على التوالي فرض نظام حظر التجول على بلدة قباطيا القريبة من جنين، واستمر حظر التجول مفروضا ايضا على حي الشيخ رضوان في مدينة غزة وعلى مخيمات الشاطىء والمغازي ودير البلح والبريج وخانيونس بالقطاع المحتل.

واورد التقرير اليومي الفلسطيني تفاصيل المواجهات التي جرت امس على النحو التالي:

جرت امس مواجهات عنيفة جدا في مدينة نابلس وتركزت في البلدة القديمة وشارع فلسطين ومنطقة الدوار وشارع فيصل وشارع العدل وشارع حطين وحارة الحبلة ومنطقتي رفيديا وراس العين.

وامتدت المواجهات الى قرية بلاطة ومخيمي بلاطة وعين الماء.

وقد تم امس مهاجمة منزل احد العملاء في قرية الزاوية بعشر زجاجات حارقة.

وشهدت مدينة قلقيلية الصامدة تواجدا عسكريا مكثفا لقوات العدو واندلعت فيها اشتباكات عنيفة-تركزت في حي زيد الشمالي وحي زهران وحي الشهيد جلال القيومي.

وفي مدينة الخليل تركزت المواجهات قرب الجامعة وشارع ابو غنام ومنطقة الحاووز.

وشنت قوات العدو امس حملة حصار وتطويق لكنائس بيت لحم وبيت ساحور وبيت جالا ورغم ذلك تصدى المواطنون لجيش الاحتلال وخاضوا معه مواجهات عنيفة امتدت ايضا الى مخيمات عايدة والدهيشة والعزة.

وشهدت مدينتا رام الله والبيرة اشتباكات مماثلة امتدت فيما بعد الى مخيم الجلزون وقرية ترمسعيا.

وفي طولكرم استمرت المواجهات التي تركزت في محيط التربية والتعليم والشوارع المؤدية الى عزبة الجراد ومحيط مدرسة فلسطين وحي السكنة ومحيط مسجد الروضة.

وفي قرية عنبتا التزم التجار امس باضراب تجاري شامل وامتنعوا عن دفع الضرائب لسلطات الاحتلال.

وشملت المواجهات العنيفة جميع مناطق قطاع غزة المحتل وتركزت في احياء مدينة غزة ومخيماتها اضافة الى مدينة خانيونس ومنطقتها.

اسماء ٥١ جريحا

● من النصيرات.. ساره حسن وشاح، فتحية عبدالحليم البيومي.
● من خانيونس.. خالد، احمد عبدالعزيز، هشام مطر، خالد حسين ابو شقير، محمد سعيد ابو سمره، محمد حمدان، رياض عبدالله سلامه.
● من بني سهيلا.. ناهد سليمان ابو الوفا..
● من خانيونس.. ابراهيم البيوك، علي ابو شهاب، سعاد قاسم الفرا، فايز حسن ابو عكر، محمد عبدالقادر علي، ايمن الغوطي.
● من مخيم المغازي.. حسين محمد عبدالسميع.
● من مخيم بلاطه.. فواز عبدالحميد الكويري، اسامه رسلان الدسوقي..
● من مخيم الفارعة.. حسن محمد فياض زهران.
● من جتين.. حمدان محمود حمدان ابو طالب.
● من مخيم الفارعة.. عدنان محمد عبدالقادر.
● من مخيم العين.. هشام نعيم خليل حوامده، محمد عبداللطيف.
● من نابلس..ذياب شعيل فقهاء
● من دير بلوط.. حسين مصطفى مشعل.
● من الزاوية.. ربحي ملفي ابراهيم.
● من مخيم نور شمس.. فاطمه محمد عبدالفتاح عيسى.
● من الزاوية.. فريد صبحي فواز..
● من جنين.. رغده صالح جرامنه، رمزي صالح جرامنه.
● من قباطيا.. سمسم احمد جبر.
● من برقين.. عبداللطيف حماده.
● من مخيم الجلزون.. ايمن حسن شراقه.
● من رام الله.. محمود عبدالرحمن.
● من سردا.. كمال صدقي.
● من مخيم الجلزون.. حسن ذيب مصطفى.
● من بيت لحم.. نعيمة يوسف الشاعر، زوجة الياس الراعي.
● من بيت تعمر.. محمود محمد صومان.
● من بيت ساحور.. عوض يوسف جرايسة.

القاهرة: الحسين

اثراء جديدا للعمل القومي العربي وهي تدعم التوجه الواحد لحل القضية حيث جرى بحث معمق لدور الاطراف الاقليمية والدولية بشأن حل المشكلة الفلسطينية.

واضاف ان القمة الثلاثية بلورت التوجه العربي الواحد تجاه القضايا العربية قبل الرحلة المرتقبة للرئيس مبارك في مطلع الاسبوع المقبل وزيارة جلالة الملك الحسين المقبلة للولايات المتحدة.

صوت الشعب

واذ يضع العالم الكرة في المرمى الاسرائيلي فلن القيادة الاسرائيلية التي يمثلها الليكود لن تجد مناصا من السقوط في الفشل الذي يلوح به الاسرائيليون انفسهم في وجهها اذا ما استمرت على موقفها المتعنت او حتى راحت تخطط لمواقف اخرى لتخرج من مازقها مهما كانت تلك المواقف.

وجهة نظر

الثقل ومفتاح القضية. وسيكون لهذا الازدحام نتائج ستعطي للقضية العربية بعدا جديدا لم تشهده من قبل. كما ان هذا اللقاء الذي يعقد في القاهرة مدينة الحرب والسلام يعيد لهذه العاصمة العربية مكانتها ويعطي للسياسة المصرية وضعها مميزا عربيا ودوليا.

بقي ان نقول ان القادة العرب الذين جمعهم الحب والوفاء لتراب هذه الارض المباركة وهذه الامة العالية علو الشمس التي ما انحنت ابدا لمستعمر او محتل، هؤلاء القادة سيذكر لهم التاريخ وبحروف من نور بان لهم ايادي بيضاء في انهاء هذا الشقاء الفلسطيني الذي كان ولا يزال سبب هذا الاحتلال الاسرائيلي البغيض، وسيذكر لهم ابناء هذا الشعب هذا اللقاء بالخير والعرفان، وقلوبهم يعتصرها الالم ويملؤها الرجاء وهي تضرع الى المولى عز وجل بان يوفق الجميع وياخذ بايديهم في ازالة هذا الكابوس الرازح على ارضهم.

شامير لن يصطحب أرينز لواشنطن بسبب اخفاق زيارته الاخيرة

القدس المحتلة - رويتر - صرح مسؤولون اسرائيليون امس الاحد بأن رئيس الوزراء الاسرائيلي اسحق شامير لا يعتزم اصطحاب وزير الخارجية موشي ارينز معه عندما يزور واشنطن في الاسبوع القادم لعقد اجتماع مهم مع الرئيس الامريكي جورج بوش.

وقال دبلوماسي اجنبي كبير ان من المؤكد ان تثير هذه الخطوة تكهنات بان شامير غير راض عن نتائج الزيارة التي قام بها ارينز لواشنطن في الاونة الاخيرة وخاصة لو كان الوفد الاسرائيلي الزائر لا يتضمن مسؤولين من وزارة الخارجية كما هو مزمع الان.

وقال آفي بازنر المستشار الاعلامي لشامير «التكهن بوجود خلاف بين الرجلين محض هراء وعلى الرغم من ان مصاحبة: ارينز لشامير غير مزمعة فان امكانية حدوث هذا ليست مستبعدة».

وقال مسؤولون اسرائيليون بشكل غير رسمي ان شامير وارينز غير راضيين عن نتائج زيارة ارينز للولايات المتحدة هذا الشهر عندما قال جيمس بيكر وزير الخارجية الامريكي ان اسرائيل قد تضطر الى التحدث في نهاية الامر مع منظمة التحرير الفلسطينية.

ايران تختطف يختا خليجيا يقل نجل شخصية عربية

الكويت - وكالات - قالت صحيفة الانباء الكويتية في نبأ لها من المنامة (ان البحرية الايرانية اختطفت يختا في الخليج عصر الخميس الماضي واقتادته الى احدى الجزر الايرانية التي يعتقد انها جزيرة فارس).

ولم تذكر الصحيفة مصدرا لهذا الخبر الذي نشرته في صدر صفحتها الأولى. وقالت (وكان اليخت الذي يملكه ثري عربي معروف في طريقه من البحرين الى الكويت وعلى متنه نجل شخصية عربية وخمسة اشخاص من احدى العائلات الحاكمة الخليجية ومواطن من عائلة معروفة من نفس الدولة وعدد آخر من الاشخاص بينهم اربعة بريطانيين).

في ذمة الله

انتقل الى رحمته تعالى

بورين - نابلس/ المرحومة وصفية حسين بدار البوريني.
عورتا/ المرحوم محمد مفلح ابو فلحة.
نابلس/ المرحوم محمد صالح محمد فقيه.
السماكية - الكرك/ المرحوم ايمن رفائيل عودة القلانزة الحجازين.
عمان/ المرحوم زكي رشيد الطنايب.
عمان/ المرحومة كاترينا نعوم جميل زوجة الياس سلامة الفاخوري.
الزرقاء/ المرحوم فايق غانم الهلسة.
/ المرحومة حليمة سليمان نمر.
الكويت/ المرحوم عبدالعزيز عبدالرحمن صالح.
الزرقاء/ المرحوم عيسى نجيب عمارين.
طولكرم/ المرحومة سليمة سالم مرعي.
المزار الشمالي/ المرحوم محمد محمد ابراهيم الجراح.
الزرقاء/ المرحومة فاطمة عودة زوجة سليم عبدالعزيز العطاري.
الرملة/ المرحوم محمود عيسى سليمان.

عمان - احمد ذيب الغلاييني.
تقبل التعازي في منزل الفقيد في جبل الاشرفية بجانب مستشفى الهلال.
رام الله - احمد شكري ناجي عاصي.
تقبل التعازي في منزل والده شكري الناجي ابو ربحي في الهاشمي الشمالي حي الزغاتيت.
اربد - سالم علي بشير المغربي.
تقبل التعازي في منزل الفقيد اربد الحي الشرقي شارع عبدالقادر الجزائري.
اربد - محمد المحمد الجراح.
تقبل التعازي في منزل المرحوم.
اربد - صادق عبدالله صلاح عنتر.
تقبل التعازي في منزل المرحوم اربد/الحي الشرقي قرب مدرسة حذيفة.
نابلس - الحاج عسكر شواف حمدان الشرفاء.
تقبل التعازي في منزل الحاج عبدالرحمن مصطفى الشرفاء في ماركا الشمالية.

نعي فاضل

تنعى عشيرة الشرفاء في الاردن والخارج فقيدها المرحوم

الحاج عسكر شواف

حمدان الشرفاء

الذي وافته المنية يوم ٣/٢٤.

تقبل التعازي في منزل محمد حسين الشرفاء الكائن في وادي سرور.

انا لله وانا اليه راجعون.

انا لله وانا اليه راجعون

"بسم الله الرحمن الرحيم"

اعلان طرح عطاء نقل داخلي

عطاء رقم ٨٩/٩

تعلن المنظمة التعاونية الأردنية/ عمان عن رغبتها بطرح عطاء لتقديم سيارات لشحن بضائع ومستلزمات المنظمة التعاونية الأردنية، على اختلاف انواعها داخل حدود مناطق المملكة الأردنية الهاشمية، وذلك حسب الشروط والمواصفات المعدة لهذه الغاية.

على الجهات ذوات الاختصاص والراغبين في دخول هذا العطاء مراجعة سكرتير لجنة العطاءات، لاستلام نسخة العطاء.

يجب ارفاق كفالة او شيك مصدق بقيمة خمسماية دينار، لا ينظر في العروض المقدمة بدون كفالة. آخر موعد لقبول العروض هو الساعة الحادية عشرة من صباح يوم الاثنين الموافق ١٩٨٩/٤/١٠.

مدير عام المنظمة التعاونية الأردنية
مريود التل

محكمة صلح جزاء عمان
رقم الدعوى ٨٨/٥٧٥٨
القاضي سليمان قلاب

مذكرة تبليغ متهم

الاسم والشهرة محمود عطا محمود ابو شامة مجهول مكان الاقامة.

تعين يوم الاربعاء الواقع ٨٩/٣/٢٩ الساعة التاسعة صباحا موعدا لرؤية دعوى جزائية وادعاء بالحق الشخصي

التي اقامها عليك زهدي حصوه فيقتضي حضورك في الوقت المعين الى هذه المحكمة

وان لم تحضر تجري عليك الاحكام المخصوصة من قانون اصول المحاكمات الجزائية.

اخبار الاهل

اغلاق اربعة شوارع في عزه

اغلقت السلطات العسكرية الاحتلالية يوم الجمعة الماضي اربعة شوارع فرعية في مدينة غزه منها ثلاثة تتفرع عن شارع الوحدة والرابع في حي الرمال وذلك بحجة رشق الحجارة.

منع محامي القطاع من وضع اشارات «العدل» على سياراتهم

ابلغت سلطات الاحتلال المحامي خالد القدره نائب نقيب المحامين في القطاع بعدم السماح للمحامين العرب بوضع اشارة «العدل» على سياراتهم.

اغلاق مدرسة الفتاة اللاجئة في القدس

اغلقت سلطات الاحتلال مدرسة الفتاة اللاجئة «١» في القدس لمدة اسبوع، وذلك بحجة قيام الطالبات بالتظاهر.

اغلاق طريق عمارة صندوقه بالقدس

اغلقت شرطة الاحتلال صباح أمس الاول طريق عمارة صندوقه الكائنه في شارع صلاح الدين بالقدس، ومنعت اصحاب المحلات التجارية والمكاتب من فتح المحلات أو دخول المكاتب.

السماح لنساء الزاويه فوق سن ٤٥ بالسفر

سمحت سلطات الاحتلال العسكرية لنساء قرية الزاوية اللواتي تزيد اعمارهن عن ٤٥ عاما بالسفر الى الخارج.

مصادرة ٢٦ دونما في جت

صادرت سلطات الاحتلال العسكرية يوم الجمعة الماضي ٢٦ دونما من اراضي قرية جت/نابلس يملكها احمد عبدالفتاح حجازي.

قطع الكهرباء عن قباطية

واصلت سلطات الاحتلال فرض حظر التجول على بلدة قباطية لليوم الرابع على التوالي، وقطعت التيار الكهربائي عنها.

احكام وافراجات

حكمت المحكمة العسكرية الاحتلالية في رام الله بالسجن مع وقف التنفيذ لمدة ثمانية اشهر على الفتاة حورية احمد السنتريسي. وكذلك فرضت عليها المحكمة غرامة مالية مقدارها الفين وخمسماية شيكل وذلك بعد ان نسبت لها النيابة العسكرية تهمة القاء الحجارة.

وعلى الشاب محمد عبدالرحيم سعيد الرب من البيرة بالسجن لمدة سنتين وذلك بتهم المشاركة في قتل اسرائيلية مع شخص اخر في البيرة يوم ١٩٨٨/٨/١٠، وعلى محمد علي محمود سعد من ارطاس بالسجن لمدة سنة اشهر وغرامة ١٥٠ شيكل.

وحكمت المحكمة العسكرية في نابلس، على ناصر محمود توفيق من نابلس بالسجن الفعل لمدة ٢٠ شهرا وسنة ونصف مع وقف التنفيذ، وفراس عاهد فرج وتاجح حمزة سعيد وايمن خالد شلبي وجميعهم من عراق بورين بالسجن لمدة ستة لكل واحد منهم، وعدنان علي ابو ليل من مخيم عسكر القديم بالسجن لمدة ثمانية اشهر وغرامة ٥٠٠ شيكل. ويوسف احمد ابو عيشة من نابلس بالسجن ٤ شهور فعلية و ١٤ شهرا وقف تنفيذ وغرامة ٤٠٠ شيكل.

وافرجت السلطات العسكرية عن كمال مصطفى بعد اعتقال دام ٢٨ شهرا وجميعهم من قرية تل قضاء نابلس ونجوت عبداللطيف حجة من برقة بعد اعتقال اداري دام ستة شهور ونمر العايدي بعد اعتقال دام عاما. ووليد شاكر عبدالمالك بعد اعتقال دام ستة شهور وامين ابو لبادة بعد اعتقال دام ثمانية شهور وجميعهم من مخيم الفارعة، وعارف حسن ابو سلطان من دير البلح بعد اعتقال اداري دام ستة شهور وكامل محمود درويش بعد اعتقال دام خمسة ايام وغرامة الف شيكل واحمد السيد الزرد بعد اعتقال ثمانية شهور وهما من رفح.

وعن علي عمر الشناوي من جنين بعد قضاء ثمانية شهور ومحمود احمد عقل بعد اعتقال اداري دام ستة شهور ومقبل صالح حمادة وهما من برقين، وعن يوسف سليم فريج وشقيقه يحيى وهما من جنين بعد اعتقال دام ١١ يوما.

وموسى يعقوب حمادة وعلي اسحق حمادة وهما من الدهيشة بعد اعتقاد دام خمسة شهور ونصف وكفالة ١٥٠٠ شيكل ومحمود احمد العمور من تقوع بعد اعتقال دام اربعة شهور وكفالة ٧٥٠ شيكل واسلام سعد الهدهد وجمال صالح بشارة وهما من نابلس وعصام موسى رمانة وهو من الجلزون بعد اعتقال اداري دام ستة شهور.

ورائد غازي الجعبري من الخليل بعد اعتقال دام ثمانية اشهر وكفالة مالية لحين موعد المحاكمة، وعلاء ياسر الهرباوي من بيت لاهيا بعد اعتقال دام ١٧ يوما ووجدي فتحي العمصي من غزة بعد اعتقال دام اسبوعا وسامي محمد نور قمحية من نابلس ومحمد مصطفى ابو دراز من عبسان الكبيرة بعد اعتقال دام ١٨ يوما وعبدالرحيم قاسم من جيوس ومامون دروزة من طولكرم بعد اعتقال دام اسبوعين.

كما افرجت السلطات عن كل من ذيب نجاجرة «٢٨» عاما، من نحالين بعد اعتقال اداري لمدة ستة اشهر وخالد سند من ارطاس بعد اعتقال دام خمسة اشهر ونصف وصبري اسماعيل عبدربه بكفالة مالية قدرها ١٥٠٠ شيكل بعد اعتقال دام ثلاثة ايام في مقر الحكم العسكري في بيت لحم.

اعتقالات ادارية

حولت السلطات العسكرية الاحتلالية الى الاعتقال الاداري لمدة ستة اشهر زياد فواز مسعود ياسين من عصيره الشمالية.

وحولت خالد خاطر من عين سينيا، وراجح محمد زغاري وحاتم محمود الزارجه وهما من الدهيشه، وباسم شكري الطويل من بيت ساحور.

كا حولت لمدة ثلاثة اشهر محمد علي فرج من مخيم الدهيشة.

الوفيات

الخليل ـ الظاهرية ـ خليل سالم الزين الهوارين ٩٥ عاما
بيت ساحور ـ حنا عطاالله الياس ابو سعدي ـ ابو رجا ٥٧ عاما
بيت جالا ـ يعقوب اسحق اسطفان.................. ٤٢ عاما
نابلس ـ بيتا ـ عسكر شواف شرفه ـ ابو شكري....... ٨٧ عاما
نابلس ـ الحاج محمود محمد فطاير.................. ٦٢ عاما
طوباس ـ عصيره الشماليه ـ همام احمد عبدالقادر صوالحه ١٦ عاما
كفر اللبد ـ الحاج محمود محمد خضر ـ ابو خضر...... ٩٠ عاما
قباطيه ـ يوسف محمد ابو طبيخ ـ ابو نادر............ ٨٧ عاما
خانيونس ـ الحاج سالم راغب السقا ـ ابو رياض..... ٥٩ عاما
غزه ـ الحاج كامل لطفي حسن السويركي ـ ابو لطفي ٥٨ عاما
غزه ـ الحاج عيسى واكد الوحيدي ـ ابو ساكب....... ٩٠ عاما

في الاراضي العربية المحتلة:

بقلم: نواف الزرو

الانتفاضة الفلسطينية ضد الاحتلال متواصلة حتى تحقيق الاهداف المنشودة

تحمل لنا مختلف وكالات الانباء الدولية كل يوم، بل كل ساعة، المزيد من الاخبار والمعطيات والتفاصيل حول تواصل الانتفاضة الفلسطينية الباسلة في الاراضي المحتلة، مؤكدة على اصالة وشرعية وعدالة وجماهيرية هذه الانتفاضة، وعلى تبلورها وقدرتها على التواصل والتكيف مع مختلف اشكال الضغط والبطش والارهاب الصهيوني من جهة، وعلى تاييد والتفاف الرأي العام العالمي حولها من جهة اخرى.

واليوم، والانتفاضة الفلسطينية تقف على عتبة شهرها السابع عشر فانه ليجدر بنا الاشارة الى القضايا والحقائق التالية:

● اولا: لقد برهنت الانتفاضة بتواصلها على حتمية استمرار الصراع والمجابهة بين اصحاب الحق الشرعيين وبين سلطات الاحتلال الغاصبة، حتى يتم تحرير الارض الفلسطينية السليبة واقامة الكيان الوطني فوقها في اطار الوطن العربي الشامل.

● ثانيا: لقد تمكنت هذه الانتفاضة التاريخية من بلورة المجتمع العربي الفلسطيني في الوطن المحتل، وتعميق وشائج الصلة والمصير الواحد بين ابنائه، وافرزت الاطر التنظيمية النضالية المتنوعة التي تقود الجماهير الفلسطينية العريضة في نضالها ضد سلطات الاحتلال.

● ثالثا: كما عملت الانتفاضة على ابراز وتاكيد وتطوير دور المرأة العربية الفلسطينية في اطارها النضالي، الامر الذي دفع بالمرأة الفلسطينية الى المواقع والصفوف الامامية في التصدي لسلطات الاحتلال.

● رابعا: لقد ازداد زعماء الكيان الاسرائيلي تخبطا وحيرة وقلقا نتيجة لتواصل تاجج وانجازات الانتفاضة من جهة، كما ازدادوا عنادا وصلفا ووقاحة واصرارا على محاصرة الانتفاضة وخنقها وانهائها من جهة اخرى، الا ان الواقع برهن ولايزال على ان جماهير الانتفاضة الصامدة تتكيف مع شتى اشكال القمع الاحتلالية، بل وتزداد هي الاخرى اصرارا على المواصلة والصمود حتى تحقيق الاهداف الوطنية المنشودة وعلى راسها التخلص من الاحتلال الصهيوني.

وفي هذا الاطار عشنا في مرحلة ما قبل الانتخابات البرلمانية الاسرائيلية التي جرت في الاول من تشرين ثاني/ نوفمبر ١٩٨٨، ومرحلة ما بعدها وحتى اليوم حيث تتواصل الانتفاضة وتصريحات وتشدقات مختلف زعماء الكيان الاسرائيلي التي تنطوي على مضمون التهديد والوعيد والتنبؤ بانتهاء الانتفاضة.

ولعل من ابرز التصريحات والتهديدات البارزة ذلك الذي ادلى به وزير «دفاع» الاحتلال اسحق رابين يوم ١٩٨٨/١١/١٦ واعرب فيه عن اعتقاده بامكانية تحقيق الهدوء في المناطق المحتلة خلال ٣ ـ ٦ اشهر، وكان قد سبقه تهديد رئيس الوزراء الاسرائيلي اسحق شامير يوم ١٩٨٨/١٠/٢٧ وقال فيه: «يجب تصفية الانتفاضة بالقوة وبلا تردد وبتصميم لانها محاولة عنيفة للقضاء على دولة اسرائيل».

وقد استمرت هذه التصريحات والتهديدات لدرجة انه لا يمضي يوم واحد الا ونستمع فيه الى تهديد ووعيد جديد على لسان احد قادة الكيان الاسرائيلي ضد جماهير الانتفاضة.

مظاهر و حقائق

وعلى عكس كل التصريحات والتهديدات، يضاف اليها ممارسات القمع والبطش، فقد اصبح واضحا واقعا ان الانتفاضة الفلسطينية اخذة بالتصاعد والتجذر والانتقال من شكل نضالي الى آخر وفقا لظروف الزمان والمكان، وقد تجلى ذلك في مجموعة من المظاهر والحقائق التي تؤكد قوة وصلابة وجذرية الانتفاضة:

أ. التواجد العسكري الاسرائيلي: حيث اخذ هذا التواجد يزداد ويتضخم عددا وعدة، ويشمل قوات الجيش والشرطة وحرس الحدود واجهزة الامن المختلفة مثل الشين بيت (المخابرات العامة) والاستخبارات العسكرية، وقد اعترف نائب رئيس اركان جيش الاحتلال العميد اهود براك في تصريح ادلى به يوم ١٩٨٨/١٢/٤ بان الجيش الاسرائيلي استثمر في المناطق المحتلة طوال العام الاول للانتفاضة ما مجموعه ٣٫٥ مليون يوم عمل، وان حجم التواجد العسكري بلغ قرابة عشرة آلاف جندي يوميا تقريبا، ومما يجدر ذكره ان هذا الرقم هو اعتراف جاء على لسان ضابط اسرائيلي كبير، الامر الذي يعني ان هذه قد لا تمثل سوى جزء من حقيقة الوضع.

لقد اجبرت الانتفاضة قيادة الاحتلال على حشد هذه القوات الضخمة، وتمكنت بالتالي من تعطيل البرامج العسكرية والتدريبية لتلك القوات، بل واشغالها في محاولات عبثية لمحاصرة المد الجماهيري المصمم على مقاومة الاحتلال.

ب. الشهداء والجرحى: تبرهن الارقام المتزايدة يوما بعد يوم في عدد الشهداء، والجرحى الذين يسقطون في المجابهات الميدانية مع قوات الاحتلال على عدم صحة ادعاءات الزعماء والقادة الاسرائيليين القائلة بان الانتفاضة قد فقدت زخمها وتقلصت جماهيريتها، واصبحت عبارة عن مظاهرة احتجاج فردية او جماعية هنا وهناك، بل ان واقع الحال يشير الى عكس ذلك تماما، فمنذ ان اعلنت سلطات الاحتلال العسكرية عن ادخال الرصاص البلاستيكي للاستخدام، واعلان وزير «دفاع» الاحتلال اسحق رابين عن ان الهدف من استخدامه هو مضاعفة عدد المصابين الفلسطينيين لردعهم، فقد ارتفع عدد الشهداء والجرحى فعلا، وشمل الاطفال والنساء وبلغ ارقاما كبيرة، وقد وصلت الامور في بعض الحالات الى درجة المذبحة الجماعية كما حدث في قصبة نابلس يوم ١٩٨٨/١٢/١٦ حيث سقط سبعة شهداء واصيب اكثر من مائة وخمسين مواطنا فلسطينيا اخر بجروح. وذلك في معركة واحدة وفي يوم واحد فقط. وقد تكررت هذه الممارسة المذبحة عدة مرات وعلى مستوى اقل حجما، ولكن بصورة يومية، ورغم ذلك فان الانتفاضة لم تتراجع ولم تضعف، ولم تفقد من زخمها، بل بقيت متواصلة متصاعدة متغيرة. علما بان عدد المصابين، من شهداء وجرحى لم يتقلص بل ارتفع مع الايام حتى وصل الى ارقام قياسية تقدر بعشرات الالاف بين شهيد وجريح خلال اشهر الانتفاضة السابقة.

وقد ذكرت مصادر فلسطينية موثوقة على سبيل المثال ان عدد شهداء الانتفاضة قد بلغ منذ بدايتها وحتى يوم ١٩٨٩/٣/٦ ما مجموعه (٦٥٥) شهيدا، منهم (١٤٥) امراة وطفلا، في حين بلغ عدد الجرحى عشرات الالاف، وهو في تضخم متزايد لدرجة انه لم يعد بالامكان حصر العدد، اذ ان معطيات مختلف المصادر متناقضة، ففي حين اعترف اسحق رابين على سبيل المثال باصابة حوالي تسعة الاف فلسطيني خلال العام الاول للانتفاضة، اكد عضو الكنيست الاسرائيلي مئير فلنر رئيس حزب راكاح ان عدد الجرحى الفلسطينيين قد بلغ قرابة (٣٥) الف شخص حتى مطلع شباط الماضي.

ج. الاعتقالات الجماعية: وكما هو الحال مع عدد الاصابات، كذلك بالنسبة لعدد المعتقلين الفلسطينيين من جماهير الانتفاضة، وفي هذا النطاق مازالت سلطات الاحتلال تواصل شن حملات الاعتقال الجماعية بلا توقف منذ اندلاع الانتفاضة/ الثورة الشعبية الراهنة في الاراضي المحتلة، بل ان هذه الحملات ازدادت شراسة وهستيرية وشمولية في الاشهر الاخيرة، ووصلت ايضا الى ارقام قياسية في الاسابيع الاخيرة، ووفقا لما جاء على لسان ويزر «دفاع» العدو اسحق رابين فقد تجاوز عدد المعتقلين الفلسطينيين الى ٢٢ الف معتقل منذ بداية الانتفاضة وحتى نهاية شباط الماضي.

د. العقوبات الجماعية: وهنا ايضا يمكن التاكيد بان استمرار حملات واجراءات القمع الاحتلالية وخاصة العقوبات الجماعية المتنوعة ضد التجمعات السكانية الفلسطينية المختلفة من مدن ومخيمات وقرى، انما هي دليل آخر على تواصل الانتفاضة واصرار جماهيرها على رفدها واستمراريتها.

ان صورة الواقع والمعطيات تفيد ان العقوبات الجماعية قد ازدادت شراسة وشمولية لتطال الانسان الفلسطيني في معظم مجالات حياته، ولتطال ممتلكاته كما اكد ذلك عضوا الكنيست الاسرائيلي في تقرير لهما نشرته صحيفة يديعوت احرونوت في عددها الصادر يوم ١٩٨٨/١٢/٦.

هـ. احترام الانتفاضة من قبل الشارع الفلسطيني: وهذا الامر ملموس من خلال التجاوب الشامل من قبل السكان الفلسطينيين مع ادارة اللجان الشعبية وقيادة الانتفاضة على امتداد المدن والقرى والمخيمات، لدرجة ان مصادر احتلالية عديدة اعترفت في مراحل الانتفاضة المختلفة بان قيادة الانتفاضة تطبق حكما ذاتيا فلسطينيا في المناطق المحتلة، وانها تعمل على تحرير السكان من الارتباط الاداري الحياتي بالادارة المدنية الاحتلالية، وبعبارة اخرى يمكن القول ان سلطات الاحتلال فقدت سيطرتها على الشارع الفلسطيني من نواح عديدة مثل: تنظيم العمل التجاري وتنظيم التعليم، ومختلف النشاطات التطوعية والاجتماعية الاخرى.

ان خلاصة جميع هذه الحقائق والمعطيات تتمثل في ان الانتفاضة مازالت مستمرة متوهجة دائمة التفجر والتصاعد، وانها قادرة على امتصاص مختلف اجراءات القمع والبطش الاسرائيلية، والرد عليها بمزيد من مظاهر الرفض والتمرد. كذلك فان جميع هذه الحقائق تؤكد على ان مسيرة الانتفاضة لا يمكن وقفها، كما لا يمكن وقف جماهير الشعب الفلسطيني التي قررت ونهضت ونفذت وضحت واصرت على مواصلة النضال حتى تحقيق الاهداف المنشودة.

اعلان

تعلن بلدية مادبا عن طرح مناقصة تقديم لوحات تسميه شوارع واحياء مدينة مادبا حسب الشروط والمواصفات المعدة لهذه الغاية، فعلى المتعهدين والشركات المتخصصين الراغبين بدخول هذه المناقصة مراجعة البلدية خلال ساعات الدوام الرسمي للحصول على الشروط والمواصفات مقابل عشرة دنانير ثمنا للنسخة الواحدة غير مستردة شريطة ان يرفق في العروض تامين مالي شيك مصدق او كفالة بنكية بنسبة ٥٪ من القيمة الاجمالية للمناقصة علما بان اخر موعد لقبول العروض الساعة الحادية عشرة ظهر يوم الثلاثاء الموافق ١٩٨٩/٤/٤.
ملاحظة: اجور الاعلانات على من ترسو عليه المناقصة.

المهندس احمد قطيش
رئيس بلدية مادبا

اعلان طرح عطاءات أمانة عمان الكبرى

تعلن امانة عمان عن طرح العطاءات التالية:

رقم العطاء	اسم العطاء	مؤهلات المناقصين	قيمة الكفالة	ثمن نسخة العطاء	اخر موعد لتقديم العروض
و٢٨/٨٩/٧	توريد لوازم اشارات ضوئية	رخصة مهن سارية المفعول	٥٪	٣٠ دينارا	١٩٨٩/٤/٢٤
و٢٩/٨٩/٧	انشاء طبقة اساس الطريق بطريقة الفرشيات	اختصاص طرق فئة ثالثة فما فوق او اختصاص اشغال ترابية/ طرق فئة ثانية فما فوق مع احضار رخصة مهن سارية المفعول	٨٠٠٠ دينار	١٢٠ دينارا	١٩٨٩/٤/٣
و٣٠/٨٩/٧	انشاء مظلات معدنية لمواقف سفريات الزرقاء	اختصاص ابنية/ منشات معدنية ورخصة مهن سارية المفعول	٣٠٠ دينار	٥ دنانير	١٩٨٩/٤/٣

على الشركات والمتعهدين الراغبين الاشتراك في هذه العطاءات مراعاة ما يلي
١. يتم الحصول على الشروط والمواصفات وجداول الكميات من دائرة العطاءات في مبنى امانة عمان الرئيسي.
٢. توضع المناقصة في مغلف مختوم يكتب عليه اسم المناقص ورقم العطاء واسمه ويودع في صندوق العطاءات في مبنى امانة عمان قبل الساعة العاشرة من صباح يوم الاثنين المبين ازاء كل عطاء.
٣. على المتقدم لشراء نسخة العطاء احضار النسخة الاصلية لرخصة المهن سارية المفعول وصورة عنها وكذلك التصنيف.
٤. سوف تهمل كل مناقصة غير مستوفية للشروط او غير مرفقة بالتامين المطلوب.

امين عمان
(عبدالرؤوف الروابدة)

بسم الله الرحمن الرحيم

وزارة العدل

دائرة اجراء عجلون

الرقم ١٩٨٩/١٩/ اجراء
الموافق ١٩٨٩/٣/٢٥

اعلان بيع بالمزاد العلني

يعلن للعموم بانه مطروح للبيع بالمزاد العلني كامل القطعة رقم ١١ من حوض رقم ١٧ من اراضي كفرنجة شطورة وذلك لعدم قابليتها للقسمة بين الشركاء عبدالله عبدالرحيم العسولي وشركاه والبالغة مسلحتها ١١٢ دونم ٧٩٤م٢ علما بان هذه الارض تبعد عن بلدة كفرنجة وباتجاه الغرب حوالي ١٠ كيلومتر وقسم من هذه الارض مزروع باشجار الزيتون الصغير وهي ارض زراعية تصلها طريق ترابي وطبيعة هذه الارض وعرة وهي خالية من اية انشاءات

وحدود هذه القطعة كما يلي من الشرق ومن الغرب ومن الشمال اراضي حرجية ومن الجنوب ملك علي فاضل وقد قدر الخبير الفني ثمن الدونم من هذه الارض بمبلغ ٨٠ دينارا فعلى من يرغب بالشراء عليه مراجعة دائرة اجراء عجلون خلال اوقات الدوام الرسمي ولمدة ثلاثين يوما مصطحبا عربونا بواقع ١٠٪ من قيمة الارض البالغة ٩٠٣٧ دينار و ٩٢٠ فلسا وذلك اعتبارا من نشر هذا الاعلان في الصحف المحلية.

مامور اجراء عجلون

دائرة اللوازم العامة
اعلان العطاءات

تعلن دائرة اللوازم العامة عن حاجتها لشراء المواد المبينة بموجب الدعوات المذكورة ادناه

رقم الدعوة	اسم المادة	ثمن نسخة العطاء (غير مستردة)	اخر موعد لتقديم العروض الساعة الحادية عشرة من صباح يوم
[illegible]	مولدات احتياطية لمحطات الارسال التلفزيوني	٥ دنانير	١٥ ٤ ١٩٨٩
[illegible]	اجهزة تصوير وتسجيل ومونتاج SP Betacam Editing Systems	٢٠ دينارا	٣ ٥ ١٩٨٩
[illegible]	قرطاسيه	١٠ دنانير	٥ ٤ ١٩٨٩
[illegible]	افلام اشعة تصويريه	٥ دنانير	٩ ٤ ١٩٨٩
[illegible]	اجهزة كهربائية طباخات غاز طباخ ضغط صوبات كاز	٣ دنانير	١٥ ٤ ١٩٨٩
[illegible]	ورق مناديل واشرطه ولوازم للكمبيوتر	٧ دنانير	١٥ ٤ ١٩٨٩

فعلى من يرغب بالدخول بهذه العطاءات مراجعة دائرة اللوازم العامة شارع السلط عمارة المبيضين مقابل وزارة المالية مصطحبا معه رخصة مهن سارية المفعول وشهادة غرفة التجارة للحصول على الشروط والمواصفات

المدير العام
غازي لبادة

مذكرة دعوة
رقم الدعوى
٨٩/٥٩٠

اسم المدعى عليه وشهرته ومحل اقامته انيس عبد عقله المومني عمل/ اخر عنوان له شركة عامون لتجارة الاجهزة الضبية العبدلي مقابل وزارة الاشغال العامة والاسكان
يقتضي حضورك لمحكمة حقوق عمان يوم الخميس الواقع ٨٩/٣/٣٠ الساعة ٩ للنظر في الدعوى التي اقامها عليك توفيق عبدالجليل البيطري فاذا لم تحضر ولم ترسل وكيلا عنك فان الحكم الذي سيصدر في الدعوى يعتبر بمثابة الوجاهي

بسم الله الرحمن الرحيم

القيادة العامة للقوات المسلحة الأردنية
اعـــلان

١. تعلن القيادة العامة للقوات المسلحة الاردنية/ سلاح الجو الملكي الاردني عن طرح عطاء رقم س ج ش ل/انشائية/ ٤/٨٩ وهي (اخشاب مختلفة)
٢. على الراغبين بالاشتراك مراجعة رئيس لجنة الشراء بقيادة سلاح الجو الملكي الاردني للحصول على المناقصة
٣. اخر موعد لقبول المناقصات الساعة العاشرة يوم الاثنين الموافق ١٩٨٩/٤/٣م

بصــراحــة

التعددية السياسية في الوطن العربي «٢»

مرحلة الخبز قبل مرحلة البسكويت!!

اوراق عديدة، ومتحدثون كثيرون، وتعليقات متباينة، وسيادة جو اكاديمي في عبارات منتقاة، وحشد كبير من المراجع والحواشي، وتوظيف النظريات الجاهزة.

وجهد السامعين او القراء، منصب عسى ان يكون في الاصداف شيء من اللؤلؤ. فمظلة منتدى الفكر العربي بالوانها المتعددة الزاهية مغرية بالجلوس تحتها.

والتعددية السياسية في الوطن العربي، والتي لم يُعترف بها قبل سقوط الدولة العثمانية، استغلها واضعو خرائط سايكس بيكو، ووظفوها على وجـوه سلبية، وجعلوها وقفا على تفكيرهم، وتمكنوا من تغليب التناقضات الصغيرة، وتكبيرها ونفخها ضد الانسجام الذي لم يكن يمتلك صيغة او آلية تحفظ استمراره.

لماذا يأتي الباحثون بكل هذه الاوراق، ويغرقون القاعات بسرد تاريخي، وتوقف عند حدود المصطلح الرخو الذي يعتقدون انه يصنع الظاهرة في حين ان مهمته هو الاقتراب من تعريفها او تفسيرها.

عشرات الاوراق التاريخية تشكل ركاما هشا من اجل ان تثبت شيئا واضحا كالشمس، دون ان تقترب من ملامسته، والتعرف على تضاريسه، وسبر اغواره، والتنبؤ بفيضانه، او بركانه، او في احسن الاحوال خصوبته...

لماذا استطاع زارعو القطرية في العالم العربي، والذين استرشدوا بخرائط سايكس بيكو، ان يوظفوا التعددية لتقسيم الجغرافيا، وتلبيس التاريخ طواقي ملونة. في حين لم يستطع المفكرون العرب ومتخذو القرار حتى الآن وفي اكثر من تجربة رد السحر على السحرة. واعادة تطعيم التعددية وتلقيحها بالديموقراطية، واطلاقها في سبيل خدمة المجتمعات العربية وصيانتها..

مخاطر التعامل مع التعددية تكمن في غياب الوعي بها وعليها، واللجوء الى تزوير شهادات لها لا تحمل هويتها. ولا تعكس طبيعتها، تحت حجة الاجماع وعدم السماح بنشر الغسيل غير النظيف. وابقائه طي الاحتفاظ به كممسك ودلالة على آثار وآثام التعددية..

بعض المتحدثين عن التعددية السياسية في الوطن العربي اختباوا في التعميم، وبددوا افكارهم في التعبيرات المصاغة، التي تصلح ان تكون جُملا لا محل لها من الاعراب اكثر منها سياقا يخدم نتيجة. وبعض الحديث على قيمته اوردنا اصحابه مورد الجاهز من النظرية والمقولة، مقلدين رؤية كثير من الدول والمجتمعات الأجنبية في نظرتها للتعددية، وتعاملها معها، لتسهيل الترويج لمثل ذلك الفهم الذي كان توظيفه سلما.. في اكثر من فترة ومنعطف.

سمعنا كلاما كثيرا عن التعددية السياسية امس تم صرفه باسمها، وكان بعضه اما قافزا عنها، او مزايدا عليها.. من أجل حشد الاستعداء على الدعوة لها ضمن مناخها الطبيعي.

استوقفتني عبارة الدكتور سعد الدين ابراهيم "السوق السوداء السياسية" والتي يعتبرها نتاجا للتعددية غير النابتة في مناخ صحي، والمكتومة باجراءات ومصالح، ولكنه لم يتوقف كثيرا عند الاسباب بقدر ما حاول التعرض للنتيجة والسخرية منها.

وحاول الدكتور ابراهيم ان يتوقف عند السوق السوداء السياسية الراشحة عن التعددية المصرية، دون ان يتطرق لأسواق اخرى على ساحات اخرى، حيث تتلون تلك الساحات بنسب متباينة..

في التعليق والتعقيب.. ذهب كثير من المتحدثين الى انَّ الديمقراطية تعادل التعددية، وانَّ لا تعددية بدون نظام انتخابي سليم، وحاولوا في كلام مختلف ان يفسروا ما هو اصلح للغناء به في جرة او حمَّام منه الى توصيف لواقع، اذ ان بعض التنظير فوقي نابع من فكرة هيجيلية اكثر منه، نابت من قطعة جغرافية.

ما قاله المفكرون في اوراقهم في قبرص اختلف عما قالوه في نفس اوراقهم في ندوات ومحاضرات وصحف عن نفس الموضوع، وهو مختلف عما يقولونه اليوم للمنتدى لأن كثيرا من الكلام ارتضى بالتوصيف، والتاريخ والرصد اكثر من اختيار موقف التحليل والفعل باستثناءات قليلة.

وحين كان التشخيص يقترب من الواقع، ويضع يده على جسد التعددية وتضاريسها، كان لا يلبث ان يعود لتغطية نفسه بالسميك من التعبيرات، او تسويغ الاشكال كما هي، او الدعوة الى المتوفر من الهامش.

نخشى ان يزين لنا اصحاب النظريات اننا مجتمعات «كفت ووفت، واستكملت بناها، وانها ليست بحاجة الى بناء تجربتها الذاتية بنفسها على نار هادئة، وان المطلوب منا استيراد وضع جاهز وسريع لنُقف في صفوف المؤمنين بالتعددية الكاملة بين عشية وضحاها. آخذين بسياسة حرق المراحل، او اسلوب القفز الى الافضل.

نختار ونحن نواجه كما ثقافيا من الحديث غير المفروز عن التعددية، فنتلعثم ونسأل: اي تعددية نريد؟ ومن اين نبدأ بها؟، وهل تلد فنسميها، ام نسميها قبل ان تلد، ونجهز لها الرخصة ودفتر العائلة الذي قد لا يحشر بين دفتيه اكثر من اسم عائلة واحدة، او عائلة واقاربها، او عائلة واقاربها وجيرانها.

وماذا بعد الاعتراف بالتعددية؟ ما هو شكل البناء الذي سنرفعه فوقها؟ وما هو ارتفاعه وكيف ستكون سقوفه؟

ايها المتحدثون في التعددية ما تصفونه هو البسكويت لاناس ما زالوا يطالبون بالخبز؟؟

وما تتحدثون عنه شيئا بعيدا اذا ما نظرتم الى واقع المجتمعات العربية التي ما زالت تطالب بتشريعات تسمح بالحوار .. نعم بالحوار فقط!!

سلطان الحطاب

وجهة نظر

«اللقاء التاريخي»

اللقاء الذي تم بين جلالة الملك الحسين والرئيس المصري حسني مبارك والسيد ياسر عرفات رئيس منظمة التحرير الفلسطينية يمكن وصفه بالتاكيد بانه لقاء تاريخي ويؤكد حقائق سياسية هي:

اولا: ان القادة العرب الذين اجتمعوا في الاسماعيلية هم في اصل نواة التحرك العربي الفاعل يعلنون بهذا اللقاء عن بداية مرحلة جديدة من مراحل التحرك العربي نحو السلام ويؤكدون ومع اطلالة فصل الربيع على حقيقة هامة وهي ان الحضور العربي هو حضور موحد تجمعه المصلحة القومية ويربطه المصير المشترك.

ثانيا: ان السياسة العربية التي ارست معالمها قمة عمان واوضح هذه المعالم ورسخها جلالة الملك الحسين مهندس الوفاق العربي وجامع شمل العرب، جاءت هذه السياسة لتؤكد ان هذه المعالم لا بد لها ان تنمو وتزدهر وان هذا النمو والازدهار لا يمكن له الا ان يثمر.

ثالثا: ان التغير الواضح والملحوظ في النظرة الدولية عموما والاميركية خصوصا للقضية العربية. هذه النظرة ما كانت لتكون لولا هذا الحضور العربي المتميز والقدرة الفائقة في نقل صورة القضية من المستوى العربي الى المستوى الدولي. ناهيك عن ان الانتفاضة الفلسطينية في الاراضي العربية المحتلة اعطت هذا الحضور وهذه القدرة بعدا سياسيا وجغرافيا وساعدت بالتاكيد على توفير المناخ الملائم لدفع هذه القضية التي طالما زحفت الى منابر الامم المتحدة اعطتها قدرة على القفز واخذ مكان الصدارة وابرزت مكامن الحقوق العربية ولطخت والى الابد الوجه الاسرائيلي الرافض والمتعنت بالخزي والعار.

واخيرا فان هذا اللقاء التاريخي الذي ياتي مميزا في توقيته وجغرافيته حيث ان شهر نيسان القادم سوف يشهد بالتاكيد ازدحاما عربيا واسرائيليا في البيت الابيض الاميركي حيث مركز

راتب عمرو

البقية ص ١٢

موقــف

السفسطة... والسياسة!!

يقول الكاتب التشيكي الاصل ميلان كونديرا في «غراميات مرحة»: «حالما ناخذ شيئا بحرفيته يدفع الايمان هذا الشيء نحو اللامعقول».. والمدافع الحقيقي عن سياسة ما، لا ياخذ على محمل الجد سفسطات هذه السياسة، بل الاهداف العملية فقط والتي تتستر خلف هذه السفسطات، لان الصور السلبية للسياسة والسفسطات لم تخلق لنؤمن بها، والاجدر ان تستخدم كحجة متفق عليها، والسُذَّج الذين ياخذونها على محمل الجد، عاجلا ام اجلا، سيكتشفون تناقضاتها..

هذه المقدمة هي المدخل المناسب للحديث عن تراشق التصريحات بين قيادة المنظمة وحكام «اسرائيل» بصقورهم وحمائمهم... في السباق نحو الحلول..

الكثير من المتابعين ينفعلون ويتوقفون كثيرا عند هذه العبارة او تلك التي تضمنها تصريح «أبو فلان» من قيادة المنظمة، او يأخذون التحليل والفحص عبارة اطلقها ايتانْ او ايبان او اي ناطق من هذه العوائل اليهودية.

نحن لا نقر ولا نعترف، ولا نحترف الميكيافيلية، ولا نطبق ما جاء في كتاب الامير، ولا نؤمن بالمقولة التبريرية: «الغاية تبرر الوسيله»!.. بل نقول ان الحقيقة ثابتة، والمطالب واضحة، والحقوق اوضح، وكل ما يدور ياتي في سياق تنويع الاسلحة والاساليب في النزال، وفي ساحة المواجهة السياسية مع عدونا... والحرب النفسية والاعلامية مشروعة، وفي كثير من الاحيان يتم اطلاق او تفجير «بالون كلامي» لمعرفة ردود الفعل عند العدو، او معرفة بماذا يفكر وكيف ولماذا؟!

من المهم جدا، كما ذكر الكاتب التشيكي كونديرا ان لا ناخذ على محمل الجد سفسطات هذه السياسة، بل الاهداف العملية فقط التي تتستر خلف هذه السياسة...

لذلك، ومن الضروري لانتصارنا، يجب ان لا نصدق كل ما يقوله عدونا حول قبوله التفاوض في حين، ورفضه الحلول في حين اخر، فالمطلوب ان نعرف ماذا يخفي ويحمل خلف هذه التصريحات، وماذا يرمي من وراء سياسته المرحلية...

محمد كعوش

فــي الصميـم

الضرب في المدارس
هل ينشط الطلبة الكسالى؟

تساءلت المعلمة «س» بحيرة! اذا كانت وزارة التربية والتعليم تركز باستمرار على ضرورة عدم ضرب الطلبة، وعدم توجيه الكلمات النابيـة، واية عقوبة بدنية حتى لو كانت رفع اليد بجانب الحائط او الاخراج من غرفة الصف، فكيف يمكن جعل بعض الطالبات اللواتي لا ينفع معهن اسلوب التوجيه والارشاد القيام بواجباتهن الدراسية، واستيعاب ما يقدم لهن من محاضرات؟

وواقع الحال يؤكد بان هذه المعلمة ومدرستها لا تنفرد بالمعاناة من الكسل الذهني الذي يميز بعض الطالبات، وعدم جدوى الاساليب «الدبلوماسية» في معالجة ذلك الخلل، بل ان مثل هذه المعاناة تؤرق مضاجع عدد كبير من المعلمين والمعلمات في مختلف المدارس!

ويقابل سؤال المعلمة «س» سؤال آخر معاكس وهو: هل ان اللجوء الى اسلوب الضرب والتانيب و «البهدلة» يجعل من الطلبة الكسالى اكثر ذكاء ونباهة، وحرصا على اداء واجباتهم الدراسية بصورة افضل، وبالتالي اكتساب العلم والمعرفة والتربية التي وجدت المدرسة لاجلها؟

ليس من الانصاف حصر موضوع اداء الطلبه باللجوء الى اسلوب الضرب والتانيب من عدمه، فهناك شروط موضوعية عديدة تميز الطالب النشيط والمبدع والذي يحترم واجباته ويتفاعل مع معلميه وزملائه من الطالب الكسول واللا ابالي.

هناك اجتهادات متباينة حول موضوع الضرب في المدارس ومدى جدوى ذلك لجهة تفعيل الطلبة، فمؤيدو هذا الاسلوب يستشهدون عادة بالاجيال الكبيرة ممن درسوا في مراحل خلت، عندما كان الضرب اسلوبا رئيسيا في المدارس، وعندما كان للمعلم هيبته وجبروته، فهؤلاء الطلبة كانوا مثالا يحتذى في الاجتهاد ويتصفون بمستوى عال من العلم والتربية، ويرى بعض هؤلاء ان دراسة «بيضة ورغيف» تعادل التوجيهي الان!!

قد يكون لاسلوب الضرب بعض الفوائد، كردع المستهترين، من منطلق ان في الحياة ثواب وعقاب، لكن بكل تاكيد ليس جديرا بان يؤخذ به كاسلوب تربوي حديث، بل ان فيه اعتداء على حرية الانسان وكرامته، فالعلم لا يؤتى بالقوة، رغم ان ممارسات بعض الطلبة تجعل المعلم يخرج عن طوره.

ان الحل يكمن في شد حلقات العملية التربوية والتعليمية التي لا تنحصر في المؤسسة التعليمية فقط بل ان هذه المهمة الوطنية تتوزع على كل مفاصل المجتمع، وفي مقدمتها الاسرة.

ولعل المعلم يتحمل مسؤولية خاصة في هذا الامر، وذلك يتطلب وجود معلم كفؤ، مستقر نفسيا واجتماعيا واقتصاديا، ومؤهل تربويا وعلميا.

احمد ذيبان

في المسألـة الاقتصاديـة

عناصر سلبية في توزيع «اسهم المنحة»

لحسن الحظ فان الشركات المساهمة الاردنية امتنعت منذ فترة طويلة عن اتخاذ قرارات في الجمعيات العامة بتوزيع ما يسمى «باسهم المنحة»، اضافة الى نسبة معينه كارباح الى المساهمين. ورغم ان الاستنكاف عن اللجوء الى توزيع هذه الاسهم على المساهمين يرجع في اكثر من شركة الى تقلص في معدلات ربحيتها، او لجمود في قيمة احتيـاطياتها العامـة والاختيارية، فان هناك مؤسسات اردنية اخرى قاومت باصرار «اغراء» اللجوء الى هذا الاسلوب، ونذكر منها، على سبيل المثال لا الحصر، البنك العربي المحدود.

في البداية نقول بان الخطأ، ان لم نقل التضليل، في موضوع اسهم المنحة، يتصل بالاسهم وبالتعبير في حد ذاته، اذ لا يوجد صفة «منحة» في عملية توزيع اسهم جديدة على المساهمين القدامى، وكل ما في الامر ان حق ملكية المساهم قد يتخذ شكل او حق يجري تحويله ليتخذ شكل اسهم. ولا يزيد الامر عن عملية اجراء قيد محاسبي في سجلات الشركة طرفه المدين الاحتياطيات وطرفه الدائن رأس المال. واذا لم يتم توزيع الاسهم فان وجود الاحتياطيات يؤثر على زيادة القيمة السوقية للسهم، واذا تم توزيعها فان الاسعار السوقية للاسهم القديمة والجديدة تنخفض عن القيمة السابقة بنفس المعدل تقريبا.

رغم بساطة الحقائق السابقة ووضوحها، فان المساهمين في معظمهم، وقد يكون ذلك لاسباب نفسية، يفضلون عملية توزيع اسهم جديدة عليهم، كما انهم لا يترددون عن الضغط في هذا الاتجاه، ويخلقون اجواء في الراي العام الرسمي والشعبي للدفع في هذا النهج.

نستشهد باهمية «العوامل النفسية» في هذا الموضوع عندما نشير الى الخطأ الذي وقعت فيه الجهات الرسمية قبل عدة سنوات عندما قررت استيفاء رسم يصل الى ١٥٪ عند قيام اي شركة بتوزيع اسهم جديدة على مساهميها، والاغلب ان هذا الرسم مازال قائما «ولكن بدون تطبيق».

توزيع اسهم منحة لا يشكل استثمارا جديدا لان الاحتياطيات تكون مستثمرة اساسا، ولعل هذا يمثل احد اهم العناصر السلبية هنا، لانه قد يحجب اهمية طرح اسهم جديدة للاكتتاب العـام، لحشد مدخرات جديده، ولاستخدامها في الاقنية الاستثمارية المختلفة.

في ظل نهج توزيع اسهم المنحة، يبقى المساهمون بدون تغيير، وهو جانب سلبي يمكن تجنبه في عملية طرح الاكتتاب الجديد حيث يتم دخول «شرائح جديدة متنوعة من المساهمين». وهذا بدوره يساهم في توسيع وتطوير وانضاج عمليات السوقين الاولي والثانوي.

اخيرا فان هذا الاسلوب قد يشكل عبئا على انتظام مقدرة الشركة المساهمة في المستقبل على المحافظة على معدلات مقاربة للارباح الموزعه، وغالبا ما يكون لهذا الامر انعكاسات سلبية وضارة على مجمل مسار الشركة المستقبلي.

احمد النمري

قضيــة ورأي

نعم.. هناك
تحول في الموقف الامريكي

لا شك أن هناك تحولا او تغيرا اوليا نسبيا في الموقف الامريكي من عملية السلام...

فانتقال قضية الشرق الاوسط من الموقع الرابع الى الموقع الاول في سلم اولويات اهتمام ادارة بوش واحد من عناصر هذا التحول..

ثم أن اقامة الحوار الرسمي مع منظمة التحرير رغم الرفض الاسرائيلي، ثم استئناف هذا الحوار عنصر آخر مهم من عناصر التحول...

كما ان موافقة ادارة بوش على مبدأ «الارض مقابل السلام» الذي ترفضه اسرائيل رفضا مطلقا هو الاخر عنصر مهم...

ثم أن اعتراف الرئيس بوش بالحقوق السياسية للشعب الفلسطيني، رغم عمومية هذا «التعبير» واحتماله لاكثر من تفسير، الا انه ينطوي على تقدم اولي ملحوظ على صعيد الاعتراف بالحقوق الوطنية للشعب الفلسطيني...

والجانب الاكثر اهمية وتقدما في الموقف الامريكي هو طلب بيكر وزير الخارجية الامريكي من اسرائيل التفاوض مع منظمة التحرير، معتبرا «ان تفاوض اسرائيل مع المنظمة مسألة حتمية لا بد منها في نهاية المطاف»..

ورغم الاحتجاج الاسرائيلي الرسمي لدى واشنطن على تصريحات بيكر، الا أن هذا الاخير ظل مصرا على موقفه ومتمسكا بقناعاته..

ونعتقد ان هذا التحول النسبي في الموقف الامريكي يعود اولا وقبل كل شيء الى استمرار الانتفاضة المجيدة في الاراضي المحتلة وتعاظمها، واستثمارها سياسيا استثمارا ناجحا على الساحة الدولية.. حيث استطاع الاردن بالتعاون مع منظمة التحرير ومصر ان يحقق نجاحات مهمة على صعيد كسب التأييد الاوروبي والدولي لصالح السلام العادل ولصالح الاعتراف بمنظمة التحرير والدولة الفلسطينية..

ونعتقد ان التحول الجذري في الموقف الاوروبي قد اثر تاثيرا ايجابيا وضاغطا على الموقف الامريكي...

ثم ان التحرك السوفياتي النشيط والذي تمثل في جولة شيفاردنادزة في المنطقة قد حفز واشنطن ودفعها باتجاه دور اكثر فاعلية ونشاطا وتاييدا لجهود السلام..

والان وقد قطع التنسيق بين الاردن والمنظمة ومصر شوطا متقدما ومهما، فنعتقد ان زيارة جلالة الحسين القادمة للولايات المتحدة الامريكية ولقاءاته مع الرئيس بوش واركان ادارته، ستحقق نجاحا متقدما على صعيد تحقيق تطور اكثر تقدما في الموقف والدور الامريكيين ونعتقد ان زيارة الرئيس مبارك القريبة للولايات المتحدة ستحقق هي الاخرى نجاحا مهما..

ويمكن استنتاج او ملاحظة التحول في الموقف الامريكي من خلال الانقسامات والخلافات الناشبة في الحكومة الاسرائيلية واحزابها السياسية، ومن خلال حالة القلق والارباك والمخاوف التي تجتاح اوساط «الليكود» و «المعراخ»، وتكاد تعصف بائتلافهما الحكومي

وامام هذا التطور في الموقف والدور الامريكيين، فلا نخال ان اسرائيل ستواصل تحديها للرغبة الدولية الى الابد..

وهنا ينبغي التاكيد على اهمية الدور الاوروبي وضرورة استمرار التحرك العربي على الساحة الاوروبية، ذلك ان هناك محاولات لعزل الدور الاوروبي او تجميده نزولا عند رغبة اسرائيل...

فالموقف العربي القوي المستند الى موقف اوروبي قوي من شانه ان يؤثر اكثر على الموقف الامريكي ومن خلاله على الموقف الاسرائيلي.

سلامه عكور

أقــلام وآراء

الكامبديفيدية والمسيرة السلمية!

يتزامن اليوم والذكرى العاشرة لاتفاقيات "كامب ديفيد" التي دقت اسفين التجزئة والفرقة في الصف العربي، وفرّطت بالحقوق المشروعة للشعب الفلسطيني، واتاحت لاسرائيل انتهاك حرمة ضرب عواصم عربية وقرصنة جوية ضد قيادات عربية الى آخر هذا المسلسل من العمليات الارهابية للدولة الصهيونية. ولكن منذ ذلك التاريخ، حدث الكثير من المتغيرات على الساحة الدولية اهمها.. الوفاق بين الدولتين الأعظم والتوجه نحو حل النزاعات الاقليمية التي لعبت دورا امتصاصيا للمواجهة المباشرة بين العملاقين النوويين في عصر الوفاق النووي. واليوم ونحن نستذكر مأساة "كامب ديفيد" نقول، بأنها لم يكن ليكتب لها الوجود لولا المقدمات التي سبقتها، وأهم هذه المقدمات "تخريب العربي" عن طريق اختراق عقله وغسل دماغه بوسائل واساليب في غاية المكر والدهاء، استهوت القاصي والداني، فكانت لعبة "الفلوس" ممثلة في عمليات المضاربة في الأسهم والعقار، والعملة كمقومات اساسية للانفتاح الاقتصادي الذي يعتمد على الفهلوة والحذاقـة والشطارة واللاقيمية، كمدخل رئيسي لهذا "الاختراق" وبطبيعة الحال، ترتب على ذلك ظهور طبقة جديدة استولت على مقاليد الحكم وهي به جاهلة، ولكنها "باصمة" واستمر نتيجة لذلك مسلسل الانحدار، فالانهيار.. فتهيأت الأجواء للسرح والمرح والعبثية في مصائر شعوب الأمة العربية. ومن الحقائق المؤلمة لهذا الوضع، ما أتى به بحث قيم لأساتذة المركز القومي للبحوث في مصر عن هؤلاء الجدد، الذين لا اسم لهم ولا هوية من أنَّ ٣٧٪ اميون يجهلون القراءة والكتابة، و١١٪ له اكثر من سابقة جنائية، ومعظمهم لا يملكون كتابا قيما في بيوتهم، بل يملكون الثلاجات والفريزرات المليئة باطايب الطعام والشراب، ويستمعون الى اسوأ انواع الأغاني واكثرها هبوطا وابتذالا. هذا هو الوجه القبيح "لكامب ديفيد". ولكن في ظل هذا الظلام الدامس، انبثق نور واعد وهامس قلب الكثير من المتغيرات والمراهنات وهو نور "الانتفاضة" في الأراضي المحتلة. هذه الانتفاضة التي يجب تطوير وتعظيم دورها لتكون ورقة الدعم العربية والفلسطينية في المسيرة السلمية، ولكن مما يخيِّب الآمال أن الموقف العربي لا زال دون متطلبات المرحلة، فالكل غارق في مشاكله لأذنيه، والمراهنة على إطفاء نور الانتفاضة حلم يراود الكثيرين عملا بالمثل القائل "الباب الّي بيجيك منه الريح سدّة واستريح!". ولكن التاريخ يقول، انَّ تجارب كامب ديفيد مريرة ولا زال العرب يعيشون تحت وطأتها ولا مخرج الا بالصحوة، وبداية الصحوة.. الانتفاضة. فاليها يعود الفضل في تأزيم المجتمع الاسرائيلي وبشكل خاص قادته، وكذلك في الاستقطاب الدولي لحقوق الشعب الفلسطيني، ورفع مكانة العرب في المحافل الدولية، لذا.. فحماية الانتفاضة ودعمها هي الضمانة الوحيدة والأكيدة لضمان حقوق الشعب الفلسطيني، وتحقيق سلام عادل وشامل لجميع شعوب المنطقة. وكما يقال "لا يعرف السلام الا من فهم الحرب!".

د. عثمان زيد الكيلاني

اعلان طرح عطاء مشروع متنزه سياحي

تعلن بلدية المشارع/ لواء الاغوار الشمالية عن طرح عطاء مشروع متنزه سياحي في بلدة المشارع. فعلى المتعهدين الراغبين بالدخول في العطاء والذين لا يقل تصنيفهـم عـن الفئـة الخامسـة ابنيـة. مراجعـة بلديه المشارع خلال ساعات الدوام الرسمي لاستلام نسخ المواصفات والمخططات المعدة لهذه الغاية. علما بأنّ ثمن نسخة العطاء (١٥) خمسة عشر دينارا غير مستردة. آخر موعد لتسلم العطاءات الساعة العاشرة من صباح يوم الاثنين الموافق ١٩٨٩/٤/١٠ مصحوبا بتامين مقداره ٥٪ من قيمة العطاء شك مصدق او كفالة بنكية.

- ملاحظة: البلدية غير ملزمة باقل الاسعار.
- اجور الاعلانات بالصحف المحلية على من يرسو عليه العطاء، على ان تدفع القيمة عند توقيع الاتفاقية.

رئيس بلدية المشارع
محمود البشير الغزاوي

النظر في «حـــــال الامة»

الدكتور:

احمد صدقي الدجاني

يبدو ان فكرة صدور «بيان فكري سنوي» عن «حال الامة» توشك ان تنفذ عمليا. ويتحقق بذلك حلم طالما راود عددا من المفكرين العرب. وموضوع هذا البيان مدرج على جدول اعمال اجتماع منتدى الفكر العربي السنوي الذي يعقد في مطلع ربيع هذا العام. وهو يستحق منا وقفة نتعرف فيها عليه.

كان العمل بهذه الفكرة في الوسط الفكري العربي الذي استشعر الحاجة الى ان يكون هناك «تشخيص» سنوي لحال امتنا من خلال «فحص» اوضاعها «وقياس» حيويتها بطريقة علمية موضوعية. وقد برزت هذه الحاجة وسط تطلع العاملين من ابناء امتنا، وهم يعملون لتحقيق اهداف امتهم، الى ان يطمئنوا على حال الامة ويروا نتيجة عملهم ويقدروا من ثم ما ينبغي ان يعمل. كما الحت هذه الحاجة وسط صدور احكام مزاجية عن حال الامة تعمد عند «الضراء» الى انكار ماضيها ومصادرة مستقبلها، وقد تغالي عند «السراء» في تقدير ما تم انجازه، وتتاثر في الحالين باحكام متميزة غير موضوعية تصدر عن الغير.

اذكر ان الفكرة اوشكت ان تتبلور قبل ثلاثة اعوام حين التقى عدد من المفكرين والممارسين العرب بالقاهرة في ذكرى الوحدة ونظروا في اوضاع امتهم واصدروا نداء الى «القوى الحية في الامة». انتهى بتحديد ثلاث مهام كانت احداها هي «الاجتماع لتقويم ما يتم على صعيد العمل العربي من خلال مناقشة تقرير عن حال العمل من اجل الوحدة».

وقد تم تداول الفكرة فتطورت الى ان اصبحت تقول بصدور «بيان عن حال الامة». واذكر انني حين طرحتها على لجنة انبثقت عن منتدى الفكر العربي لتقويم اعماله، جرت مناقشتها بتعمق واوصت اللجنة بتبني تنفيذها ووضعت تصورا لكيفية التنفيذ.

★ ★ ★

●● ما هو المقصود بحال الامة؟

الحال لغة في لسان العرب هو «كينة الانسان، وهو ما كان عليه من خير او شر، يذكر ويؤنث». فتقول حال وحالة، وفي الجمع احوال وحالات. ويمكن لنا ان نرجع استخدام صيغة المذكر اسوة بقولنا «كيف الحال؟» وورد في المعجم ايضا حال الشيء حولا اي مضى عليه حول وهو «العام». فالوقفة السنوية للنظر في حال الامة تنسجم مع هذه الدلالة. وهكذا فان حال الامة هو «ما هي عليه من خير او شر بفعل اوضاعها العامة». وهو يتضمن فضلا عن الحقيقة المادية لهذه الاوضاع، الروح المعنوية، والنفسية السائدة، ونبض الحيوية.

السؤال الثاني الذي يبرز عند مقاربة هذا الموضوع هو:

●● كيف يكون تشخيص حال الامة؟

يخطر على البال بداية انه يشيع في التراث الانساني تشبيه الامة بالجسد. وقد شبه رسول الله ﷺ المؤمنين بالجسد الواحد. وعرف علم الاجتماع الحديث بروز مدرسة الاجتماع العضوي. وان لنا ان نستفيد من هذه المشابهة فنستحضر الخطوات التي يقوم بها «الحكيم» - وهو اللقب الذي يكرم به الطبيب في مجتمعاتنا - حين يشخص حال الانسان.

يبدأ «الحكيم» بالقاء نظرة شاملة على هذا الانسان وهيئته العامة ليرى هل يبدو في حال حسن ام في حال سيء، ويكون انطباعا عاما عنه. وسيلاحظ بخاصة روحه المعنوية ونفسيته.. هل يتمتع بروح معنوية عالية ام لا، وهل نفسيته مرتاحة ام انه يعاني من اكتئاب؟ وبتعبير آخر ما هو «مزاجه العام».

يقابل هذا «المزاج العام» في الانسان ما نصطلح على تسميته «المناخ السائد» في الامة. فقد يكون هذا المناخ مفعما «بالتفاؤل» او يسوده «التشاؤم» او يغلب عليه «الاسترخاء» او «العزم».... والتعرف على هذا المناخ السائد في وطن الامة امر اساسي في تشخيص حاله وحالها. وهو مدخل مناسب لفحص اوضاعها وقياس حيويتها. فاذا كان التفاؤل والعزم هما من سمات المناخ السائد فان ذلك من علامات الحال الحسن وانتظام الامور، والعكس صحيح.

ان المناخ السائد في اوساط الامة هو حصيلة التفاعلات الجارية فيها على مختلف المستويات. ولكل امة اوضاعها، ولكن جميع الامم تلتقي في كونها تتطلع الى الاستقرار والاكتفاء بحيث تتوافر لها حاجياتها ويتوافر لها الامن. وقد منّ الله على قريش حين اطعمهم من جوع وآمنهم من خوف. وحين ننظر في الاهداف التي بلورتها امتنا في تاريخها الحديث، نجد انها تضع نصب اعينها «تحرير» اراض عربية لاتزال تعاني من الاحتلال الاجنبي، «وتوحيد» وطنها، وسيادة «العدل»، وتحقيق «الكفاية».. واحترام «الشورى وحقوق الانسان».. وصولا من خلال ذلك كله الى تحقيق التقدم وحمل رسالتها الحضارية للاسلام في التراث الحضاري الانساني. وهكذا فان «فحص» اوضاع الامة يكون بالنظر فيما حققته من انجازات وما قطعته من خطوات على طريق بلوغ اهدافها. وان «قياس» حيويتها يكون بتقدير مدى اتقان العمل وسرعة الانجاز والجهد المبذول.

ولما كانت امتنا تعيش في وطنها الكبير ضمن «دول» تقوم بينها حدود سياسية ولكل دولة سيادتها، فان من الضروري لفحص اوضاعها دراسة حال «النظام العربي» الذي يحكم العلاقات بين الدول العربية، وتقويم هذه العلاقات. قبل ان نبدأ النظر في الانجازات على طريق تحقيق الاهداف هدفا هدفا وسيمكننا ذلك من معرفة ما تم على صعيد ايجاد الحقائق الوحدوية ضمن هذا التوحيد.

يمكننا في ضوء ما سبق ان نتصور «معمار» هذا البيان الفكري السنوي، ونحدد «هيكله». فهو يبدأ بمدخل يتضمن الانطباع العام من خلال الحديث عن المناخ السائد. ثم ينطلق الى عرض حالة النظام العربي والعلاقات العربية القائمة ضمنه ليصل من خلال ذلك الى قياس ما تم على صعيد التوحيد، مركزا النظر على ما يهم الانسان العربي في حياته اليومية من التنقل والاقامة والعمل وكل ما يتعلق بمبدأ المواطنة العربية الذي تعترف به جميع الدول العربية ولكنه لايزال ينتظر التقنين والتطبيق. ثم ياتي البيان الى تناول العمل من اجل التحرير والنظر في الامن العربي بعامة وهو ما يصطلح على تسميته الموقف الاستراتيجي العربي. ولا بد ان يعرض هذا الجزء للصراع العربي الصهيوني باعتباره صراعا مصيريا ويركز على الانتفاضة والمقاومة. ثم يعرض للعلاقات العربية مع دول الجوار التي الاصل فيها ان تكون علاقات حسنة تقوم على التعاون، لان الصراع الاقليمي هو الاستثناء. وطبيعي ان تعالج هذه العلاقات ايضا ضمن حقيقة ان دول الجوار هذه نجمعها مع وطننا دائرة حضارية واحدة هي دائرة الحضارة العربية الاسلامية. ويصل البيان من ثم الى النظر في اوضاع الاجتماع الانساني في هذه الامة، واضعا نصب العين مقياس العدل الذي به يدوم الحكم والتكافل. وطبيعي ان يرصد اية ظواهر تهدد المجتمع ناجمة عن اختلال «العدالة الاجتماعية».. وان يعطي كذلك اهتماما خاصا بتواصل الاجيال في المجتمع. ثم ياتي البيان الى النظر في «الكفاية» اي في الاوضاع الاقتصادية العربية فيقدم نتائج تحليلها. وطبيعي ان يركز على الغذاء وانتاجه، ويولي العملية الانتاجية عنايته. ويقف امام «المديونية» التي تتهدد هذه الاوضاع وقد جاء اقتران «قهر الرجال بغلبة الدين» في الدعاء المأثور الذي يردده المؤمن متعوذا منهما. ويصل البيان من ثم الى النظر في ممارسة الشورى واحترام حقوق الانسان، واضعا في اعتباره ان هذا الجزء يسلط اضواء كاشفة على الروح المعنوية والنفسية والحيوية، وان له علاقة وثيقة بانتظام الامور على صعد الموضوعات الاخرى، وان الخلل فيه يؤذن باخطار تهدد المجتمع. وينتهي البيان من ذلك كله الى النظر في مكانة الامة في عالمنا واسهامها في النشاط الدولي وتعبيرها عن قيم حضارتها. ويختتم بطرح علامات على ما ينبغي عمله.

واضح ان مضمون البيان يتعلق بموضوعات واسعة، ولا بد من تحديد لطوله بحيث تمكن قراءته في وقت مقبول ويتحقق المقصود منه وهو وضع الانسان العربي حاكما ومحكوما في صورة حال امته. وهذا يعني ان يصاغ بلغة «جوامع الكلم» متضمنا «فكرا جوامع».. وان يتصف ببساطة الاسلوب.

انذار نهائي صادر عن وزارة المياه والري للمتخلفين عن دفع اقساط الوحدات الزراعية المستحقة عليهم ضمن مشروع قناة الملك عبدالله

القائمة الاولى

تطلب سلطة وادي الاردن من الاشخاص المتخلفين عن دفع اقساط الوحدات الزراعية المستحقة عليهم والذين سبق لوزارة المياه والري/سلطة وادي الاردن ان انذرتهم مرارا في الصحف المحلية وبالكتب الخطية الموجهة اليهم شخصيا بضرورة مراجعة رئيس قسم محاسبة الاراضي في السلطة لدفع هذه الاقساط خلال مدة اربعة اسابيع من تاريخه وبخلاف ذلك سيضطر مجلس ادارة السلطة تطبيق نظام استرداد وتعديل قيمة الوحدات الزراعية رقم (٨٩) لسنة ١٩٧٥ والذي يقضي باسترداد الوحدات الزراعية التي يتخلف المتصرفين بها عن دفع الاقساط المستحقة عليهم.

وسيتم نشر القوائم الاخرى تباعا.

الدكتور المهندس محمد بني هاني
امين عام سلطة وادي الاردن

اسم المتصرف	الحوض	الوحده	الدين	المطلوب
			ف	د
احمد محمد عبدالفتاح الديوري	٤	٢٣	٠٠٤	٢٢٣
رجا النصير	٤	٣١	٩٣٧	١٦٥٣
زاهي المحمد العيد	٩	٣٥	٩٩٧	٥١٣١
صالح سليمان الصالح علاونه	٨	٦٦	١٣٦	٢١٩
طاهر القاسم العليان	٩	١١	٢٩٨	٣٧٣
عيده السليمان الصالح	٨	٦٦	٩٢٩	٢١٦
عطيه اليوسف السليم	٨	٢٢،٢١	٧٤١	٤٩١
علي المحمد اللافي	٨	٤٠،٣٩،٣٨	١٤٦	٢٦٤٢
علي القاسم العليان القاسم	٩	١١	٨٣٤	١٨٦
فايز فندي اليوسف وشركاه	٧،٨	٦٩،٤٩،٤٨	٣٤١	٢٠
محمد الاحمد الخليل	٨	١٥	٦٤٥	١٥٦
محمد الفضل العقيل	٤	١٢	٠٧٧	٢٣٧١
معين نعيم السعيد الحداد	٨	٥١،٥٠	٤٧٣	٣٢٣٨
نايف العطيه العوض	٨	٨	٥٥١	١٧٣٤
نهار الموسى الوادي	٨	٣٧،٣٦،٣٥	٠٩٤	١٨٨٤
شيخه عوض القويدر القاسم	٩	٣٢	٦٦٧	٤٥١
فاطمه عوض قويدر القاسم	٩	٣٢	٦٦٩	٤٥١
نوره القويدر الياسين	٩	٣٢	٦٦٩	٤٥١
بهيره عبدالمهدي الشمايله	٢	١٦،١٣	٧٠٠	١١٧
حسن العلي الرشراش	٦	٦	٤٣٢	١٧١٢
ورثة/ذيب الحسن العمر			٧٤٧	١١
علي الشتيان العواد/ورثه	٦	٣٥	٦٩٦	١٢٠
ورثة/ خضر عبدالكريم العوض	١٠	١١٨	٦٧٣	٧٢٩
صالح اليوسف الجدوع	١٠	١٦٠	٨٥٦	١٩٩٣
يوسف اليوسف الجدوع	١٠	١٦٢	٧٩٨	٢٥٦٤
محمد عبدالكريم شحاده السكر	١٠	١٨٩،١٨٧	٧١٨	١٧٦
حمده المحمد العمر	١٠	٥٠	٥٨٢	٢٠٦
صبحا المحمد العمر	١٠	٥٠	١٨٨	٢٠٢
علي المحمد العمر	١٠	٥٠	١١٦	١٥٣
عمر المحمد العمر	١٠	٥٠	١٨٨	٢٠٢
محمد عمر السلامه	١٠	٥٠	٤٤٨	٣٢٥
عيده اليوسف المحمد الحسن	١٠	٦٢	٩٥٣	٦٥
محمد اليوسف المحمد الحسن	١٠	٦٢	٨٧٧	٩٥
حمده الجويعد سعد النزال	١٠	٢٠٦	٣١٧	٦٧٧
عدنان السليمان اليوسف	١٠	٢٠٦	٥٣٢	
محمود العطيه السلامه ابو عامر	١٠	٤٩	١٧٩	١٨١٦
خالد عبدالرحمن علي ابو عيطة	١١،١٠	١٦،٦٤	٣٥٤	٤٠
علي ذياب العلي ابو عيطة	١١،١٠	١٨،٦٤	٤٠٢	٤٥١
احمد الذياب العلي ابو عيطه	١١،١٠	١٣،٦٤	٢٤٧	٨٧٢
عريفه محمود ذياب ابو عيطه	١١	٥٧	٣٩٠	١١٤
صبحا محمود ذياب ابو عيطه	١١	٥٧	٤٧٤	٢٢٥
نايفه محمود ذياب ابو عيطه	١١	٥٧	٧٥٢	٧٤
حلجه احمد العبدالله	١٠	١١٣،١١٢،١١١	٠٦٦	٦٨
صبحاسليمان الدعاس	١٠	١١٣،١١٢،١١١	٠٤٩	٣١٥
عليا سليمان الدعاس	١٠	١١٣،١١٢،١١١	١٤٧	٣٤٣
فاطمه سليمان الدعاس	١٠	١١٣،١١٢،١١١	١٤٥	٣٣٣
فاطمه علي المزود	١٠	١٠٩	٢٤٨	٣٥٨
شوفه الصلاح المرعي الحسن	١٠	١٠٩	٣٢٠	٥٨
ورثة/شيخه فياض العلي	١٠	١	٦٣٣	١٠٩٠
احمد محمد سليمان الكفارنه	١٠	١٤٤	٧٦٠	٨٥١
عبدالله عبدالقادر الكرنز	١٠	٧	٦٨٨	٥
ورثة/وضحه محمد النوفل	١٠	١٩	٧٣٦	١٧٠
يوسف الماضي السالم	١٠	٤١	٢١٩	٣٦٠
خلف العطيه السلامه ابو عامر	١٠	٤٣	٦٣٥	٦٨٤
حسن المحمد الخضر	٧	٣٥	٣١٤	١٤٦٨
حسين المطلق الحسين الكنعان	٧	٦٦	٦٦٥	٥٥
خالد الحمد الجبر	٤	٩٣	٠٥٦	٥٧٩
خضر المطلق الحسين الكنعان	٧	٦٦	٧٦٥	٥٥
صايل المطلق الحسين الكنعان	٧	٦٦	٤٠٠	١٥
عائشه العلي الحسين	٧	٦٦	٢٥٦	٤٦
علي الحمدان الموسى	٤	٩٤	٩٣٤	٩٢
علي المطلق الحسين الكنعان	٧	٦٦	٧٦٥	٥٥
محمد الحمدان الموسى	٤	٩٤	٩٣٤	٩٢
محمد علي الحاج عبدالله العبد الجوده	٤	٢	١٤١	٤٦٣
محمود محمد السميري	٧	٦	٢٧٢	٢١٦٠
محمود الحمدان العويد	٧	١٠٨	٢٢٥	٢٨٣٠
ياسين صالح ياسين النسور	٥	٩٢	٠١١	٧٦٥
كريم الحسين القاسم	٥	٩٢	٢٨٤	٤٨٢
محمد الاحمد اليوسف الغباري	٧	٢٤	٧٠٧	٧٠٤
صبحي المجلي الاحمد	٨	٨٨	٤٩٩	١٨٢٨
عبدالله الاسعد الخليل	—	—	٩٤٠	١٢
فاطمه الابراهيم اليوسف	—	—	٩٤٠	١٢
محمد النمر الخليل	—	—	٠٠٨	٢٠
حسين يوسف نهار ابو اسعد	٤	١١٠،٢١	١٧٢	١٥٩
صالح يوسف نهار محمد ابو اسعد	٤	١١٠،٢١	٨٨٨	٢١
شفيق رفيق الزعبي	١٠	٢٣٨	١١٣	١٦٧٢
علي الفاضل الذيب	—	—	١٦٩	٣٠٩٧
زاهي الحاج علي اللافي	—	—	٥٨٢	٥٦١٦
موسى ذيب اليوسف الغنيم	٨	١١	٨٦٠	٤٣٣
ذيب اليوسف الغنيم	٨	١١	٩٣٨	٥٥٨
عبدالله الياسين العقله	٦	٧٢	٠٤١	٥٣٥
سعيد المقبل السعرين	٦	٧٢	١٤١	٦٣٤
سالم الحمدان ابو مشعل	١٠	١٠٢	٧٧٣	٧٥٨
نواف سعيد العبود	١٠	٣٣٢	٢٧٠	٢١٣٤
محمود صالح الرضوان	١٠	٣٣٢	٥٧٥	٦٢٦
محمد صالح الرضوان	١٠	٣٣٢	٩٠٥	٦٣٢
رجا صالح الدعوس	١٠	٧٣	٩٩٩	٨٢٤
سليمان محمد عبدالكريم السكر	١٠	١٢٦	٢١٠	١٠١١
ورثة/سلامه محمد الجوده	١٠	٧٩	٢١٧	١٧٩٣
جوهر الشاتي الجوهر	١٠	٦٥	٣٧٥	٣٧٢٨
محمد السعود العبود	١٠	١٥	٢٠٤	١١٦
موسى النهار الموسى	٨	٦٤	٦٦٨	١٥٠٩
سليم النهار الموسى	٨	٦٤	٦٦٢	١٥٠٩
ورثة/احمد محمد الزامل	١٠	١٨٥	٢٧٥	٣٤٩١
احمد عبدالله صالح الغزاوي	١٠	١٠٣	٢٤٤	٥٦٥
احمد خالد المذيب	١	٩٧	٨٨٠	٤١٩
عبدالعزيز صالح الغزاوي	١٠	٢٢٧	٤١١	٦٩٩٤
علي الذياب الحسان	١	٩١	٢٣٣	٢٧٢٥
عوض ذياب الحسان	١	٨٣	٩٤٤	٣٨٦
فاطمه مصطفى خليفه بدوان	١٠	٧٥	٢٥٨	٣٨٦٧
فهد عبدالرحمن فهد الواكد	١	٢	٣٧١	٢٠٦١
فيصل الحمد البشير الغزاوي	١٠	٥٤	٦٥٦	٢٦٠٨
محمد خالد المذيب	١	٩٧	٠٠٤	٩١٩
محمد علي توفيق فياض الواكد	١	٤٥	٦٩٥	١٦٢١
موسى صالح الحماد	١	٩١	٤٥٥	١٧٧٢
محمد مطلق ابو عماره	١٠	٢١٦	٥٣٥	٣٣٤٤
عبدالله العلي المرشد	٧	٣٩	٦٧٥	١٢٦٤
محمد اليوسف العبدالله	٧	٦١	٠٩٤	١٠٤٠
ورثة/سويلم ابراهيم علاونه	٨	٦٨	٧٧٩	٩٤٦٨
احمد الصالح اللافي	١٧	١١	٢٨٧	٣١٣
احمد محمد عبدالرحمن	١٦	١٢٢	٥٤٥	١٩٢
احمد محمود العلي	١٦	٩٣	٠٩١	٦٢٩
سعد المفلح سعد البطاينه	١٥	٨٩	٧٤٦	٩٦٥
غازي اسماعيل الحسن	١٧	٤٦	٠٢٢	١٧٣
محمد رضا خالد محمد عوض	١٦	٩١	٣٦٤	٣
محمد عبدالرحمن محمد	١٦	١٢٢	١٥٨	٦٧٥
نبيل مفلح سعد البطاينه	١٥	٩٠	٠٤٦	١٥٧
نهار محمود العلي	١٦	٩٣	٧٤٦	١٠٠٥
محمد سعيد خالد محمد عوض	١٦	٩٢	٩٥٨	٨٨٣
محمد عادل خالد محمد عوض	١٦	٩٢	٩٥٨	٨٨٣
محمد علي خالد محمد عوض	١٦	٩٢	٩٦٠	٨٨٣
حسن الشامان المصطفى	١٠	٧٢	٢٢٣	١٠٧٠
محمود الشامان المصطفى	١٠	٧٢	٢١٢	١٤٣١
ورثة/احمد السعد العمري	٧	١٧	١٠٥	٢٩٦
محمد الجوهر العبدالله	١٠	٩٨	٣٩٦	٩٢٢
علي عبدالله الصالح الغزاوي	١٠	٨٠	٦٠٨	٢٨٦٠
يوسف حمدان ابو مشعل	١٠	١٨٦	٩٤٨	٢٤٨٥
موسى ذياب النويبيس	١٠	٩٩	٦٥٢	٣٥٦
سالم الصباح العلي	١٠	٧١	٥٤٦	٢٨٨٢
علي الصباح العلي	١٠	٧١	٥٥٠	٢٨٨٢
محمد الذيب الصلاح	٩	١	٠٢٢	٨٣٨
عبدالرحمن خالد العلي	٢	٢٨	١٠	٢٤١٣
حسن الصالح العبد	١٠	١٦١	٣٤	٤١٥٤
حسين العرقوب الرضوان	١٠	١٦١	١٩	٤٣٦٣
عمر جوهر محمد المسعود	٧	٥٦	٩٤٧	٢١٥٦
ناصر جوهر محمد المسعود	٧	٥٦	٩٤٦	٢٨٢٢
نهار الصالح العبد	١٠	١٦١	٢٨٨	٢٠٥٤
رافع احمد سليمان القاسم	١٢	٧٨	٢٧	٩٠
رضوان سالم محمد	١٣	٤٢	٥٥٢	١١٩٦
رفعه احمد سليمان القاسم	١٢	٧٨	٧٧٩	٣٣٦
سالم العنيزان المحمد	١٤	٤٢	٣٧٦	٨٥٥
سعدي موسى الهنوش	١١	٧٩	٥٠٩	١٩٤
سلطان حمزه محمد سعيد الشريده	١١	١٣٨،١٣٧	٤٧١	٢١١٤
سلمان العلي السليمان العبدالله	١٣	١٤	١٢٤	١٥٨٥
سليمان العنيزان المحمد	١٤	٤٢	٧١٢	١١٩٢
سليمان احمد سليمان القاسم	١٢	٧٨	٧٩٥	٢٤٨
سليمان العنيزان المحمد	١٤	٤٢	٧٢٥	٧٩٠
شبيه فندي العبدالقادر	١٣	٦٧	٢١٧	٦٧
شما حسن الخطيب	١١	١٥	٦٣٥	١٦٣٧
شيخه موسى الصغيرين	١١	١٤٦	٢٩٣	٩٣
صالح الدهام الصالح	١١	١٠٩	٤٧١	٢١٦٧
صالح السليمان الصالح	١٣	٤٣	٧٣٢	٤٠٩
صالح الضيف الله ابو هنوش	١١	٨١،٧٩	٦٨٣	٣٧٢
صالح عبدالرحمن الصلاح	١٢	٦	١٥٥	٥٣٨
صالح عبدالقادر ابو شقير	١١	١٥٦	٨٢٥	٧٣٠
صبحا مرعي الدخيل الناصر	١٤	١٠	٢٥٩	٤٩٨
صبحا الاحمد السليمان ابو غرغور	١٤	٧٥	١٠٣	٢٤٧
صبحا صالح الحسن العواد	١١	٦٥	٦٢	٢٩٢
صبحيه الرشيد السالم العبدالله	١٤	٧٠	٢٦٥	٤٤٢
طاهر السليمان الصالح	١٣	٤٣	١١١	١٧٥
طلاق الصالح السحران	١٢	١٥١	٣٣٥	٣٠٧٦
طلال صالح الحسن العواد	١١	١٠٦،٦١	٩٤٣	٢٩٦٨
عابد الحمد الخلف	١٤	٩٨	٧٦٠	٦٦٥
عبدالله الخنيفس الحمود	١٣	٦٤	٥٤١	١٧٢١
عبدالله السليمان القاسم	١٢	١٦٧	٤١	٦٠٢
عبدالحميد العلي المساعده	١١	٥٦،٣٥	٧٦٠	٦٨١
عبدالعزيز عقاب الشلاش	١١	٢٦٠	٦٢٤	٦٥٤
عبدالقادر فندي العبدالقادر	١٣،١٢	٦٧،٤٠	١٧	١٣٤٩
عبدالمجيد العلي المساعده	١١	٥٦،٣٥	٦٠٣	١٢٩٤
عبده الاحمد الحسن	١١	١٨٠	٢٤	٣٧٢
عدنان حمزه محمد سعيد الشريده	١١	١٣٨،١٣٦	٤١٦	٢١٩٠
عصريه رشيد سالم العبدالله	١٤	٧٠	٧٣١	٥٤٢
عقله العبدالله الحسن	١١	١٥٣	٢٥٠	٧٠١
علي ارشيد السالم العبدالله	١٤	٤١،٣٣	١٨	٢٤٤٩
علي انغيمش السعود العبود	١١	٣٧	٧٩	٦٥٦
علي حسين ابراهيم الحمود	١٣،١٢	١،١٤٤	٥٥٢	٩٣١
[illegible]	[illegible]	[illegible]	[illegible]	[illegible]
احمد محمد الحربي	١١	٨٧،٤٦	٣٣٠	٩٥١
علي سليم اللافي العمير	١٢	١٠	٨٠٦	١٧٥٩
علي محمود مهلوس السليمان	١٤	٦٣،٣٩	٢٣٧	٣٥٣
فاطمه الحمدان العاصي	١٣،١٢	٨٨،١٢	٩٤٤	٢٨٥
فاطمه عبدالقادر المحمد	١٢	١٥٢	٣٢	٦٤٢
فايقه محمد الاحمد ابو طربوش	١٢	١١٦،٩٤،٩٣	٦١٢	٥٨
فضه سليم اللافي العمر	١٢	١١	٦٧٦	١٠٢
فوزيه محمد الاحمد ابو طربوش	١٢	١١٦،٩٤،٩٣	٦٠٥	٥٩
[illegible]	[illegible]	[illegible]	[illegible]	[illegible]

صوت الشعب

الصفحة الاخيرة

الاثنين
١٩٨٩/٣/٢٧

شركات امريكية ساعدت ببناء مصانع غازات سامة في العالم الثالث

نيويورك - رويتر - قالت صحيفة نيويورك تايمز امس الاحد ان مسؤولين امريكيين اعترفوا بان القيود الامريكية على الصادرات تتضمن ثغرات عديدة مشابهة لتلك القائمة في القوانين الاوروبية الغربية والتي سمحت لشركات بمساعدة دول في العالم الثالث على بناء مصانع لانتاج الغازات السامة.

ونقلت الصحيفة عن مسؤولين بحكومة الرئيس جورج بوش قولهم ان واشنطن تدرس سبل معالجة تلك العيوب لاسباب منها دعم جهود الولايات المتحدة في اقناع حلفائها بتشديد قوانين التصدير للمساعدة على وقف انتشار الاسلحة الكيماوية.

بيغن: "كامب ديفيد" لم تطرح حق الفلسطينيين في تقرير المصير

القدس المحتلة - ا. ف. ب. - اكد رئيس الوزراء الاسرائيلي الاسبق مناحيم بيغن للاذاعة الاسرائيلية امس الاحد ان / معاهدة السلام/ المصرية الاسرائيلية لم تطرح ابدا منح حق تقرير المصير للشعب الفلسطيني.

واوضح بيغن / ٧٦ عاما / في حديث طويل يعد الاول من نوعه منذ استقالته في آب ١٩٨٢ في خضم الاجتياح الاسرائيلي للبنان ان صيغة الحقوق المشروعة للشعب الفلسطيني التي استخدمت في المعاهدة لم تكن تعني ابدا طرح مسألة / حق تقرير المصير للشعب الفلسطيني/.

وقال بيغن الذي وقع عن الجانب الاسرائيلي المعاهدة المذكورة ان ماطرح هو صيغة حكم ذاتي لمدة خمس سنوات. والمصريون هم الذين اوقفوا المحادثات بشأن هذه المسأله وليس اسرائيل. واكرر اننا من جانبنا رفضنا دائما فكرة حق تقرير المصير التي قد تسفر عن انشاء دولة فلسطينية.

البقية ص ١٢

الصحف العربية وصحف القدس المحتلة تشيد بتصريحات الحسين في المؤتمر الصحفي بالإسماعيلية

عواصم - بترا - ابرزت الصحف المصرية الصادرة امس تصريحات جلالة الملك الحسين التي ادلى بها خلال المؤتمر الصحفي الذي عقد في الاسماعيلية امس الأول مع سيادة الرئيس محمد حسني مبارك والسيد ياسر عرفات والتي كانت محور الاهتمام الأول في جميع اجهزة الاعلام التي بثت اخبارها من القاهرة.

وابرزت الصحف على صدر صفحاتها الأولى وبعناوين بارزة قول جلالته بأنّ دول مجلس التعاون العربي سوف تحضر القمة العربية القادمة مجتمعة.

وأشارت الصحف المصرية الى تأكيد جلالة الحسين بأنّ الأردن يدعم باقصى طاقاته منظمة التحرير الفلسطينية وسيستمر في العمل مع المنظمة لتحقيق الأهداف والأماني لاستعادة شعب فلسطين لحقوقه.

كما ابرزت قول جلالته بأنّ العالم لن يبقى اسيرا لتعنت قلة قليلة تقف في وجه السلام، وانه لا بد من معالجة

البقية ص ١٢

الدكتور حجازي: الحسين يقود حركة سياسية عربية وحدوية

عمان - الشعب - قال الدكتور عبد العزيز حجازي رئيس وزراء جمهورية مصر العربية الاسبق ان جلالة الملك الحسين يقود حاليا حركة سياسية عربية نحو توحيد الامة العربية.

واضاف في حديث خاص لجريدة صوت الشعب ان القيادة السياسية لجلالة الحسين وسيادة الرئيس محمد حسني مبارك تنطلق من منظور واحد حيال قضية العرب الرئيسية قضية فلسطين.

وحول الصحوة العربية التي تطرق اليها سمو الامير الحسن ولي العهد قال ان هناك دوافع كثيرة من داخل الوطن العربي تؤكد هذه الصحوة نتيجة التطورات السياسية والاجتماعية والاقتصادية.

(التفاصيل...ص ٣)

مشيدًا بالعلاقات بين الاردن والمغرب

عصمان: زيارتي تستهدف الإطلاع على التجربة الديمقراطية في الأردن

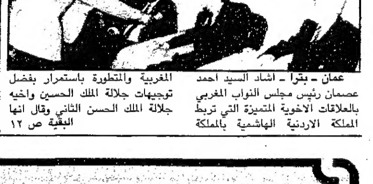

عمان - بترا - اشاد السيد احمد عصمان رئيس مجلس النواب المغربي بالعلاقات الاخوية المتميزة التي تربط المملكة الاردنية الهاشمية بالمملكة المغربية والمتطورة باستمرار بفضل توجيهات جلالة الملك الحسين واخيه جلالة الملك الحسن الثاني وقال انها

البقية ص ١٢

تضاؤل احتمالات غزو الجراد للأردن

عمان - الشعب - اكد السيد يوسف حمدان الجبر وزير الزراعة ان احتمالية دخول الجراد الى البلاد لا زالت قائمة ولكن بنسبة قليلة لا تتعدى ال ٢٠٪ والفضل في ذلك يعود الى الجهود الكبيرة التي بذلتها المملكة العربية السعودية في مكافحة الجراد على اراضيها حيث انها تمثل خط الدفاع الاول بالنسبة الى الاردن.

واضاف السيد الوزير ان الوزارة اتخذت كافة الاجراءات لمكافحة الجراد في حالة دخوله الى البلاد وبين ان عدم تعرض البلاد الى غزو الجراد حتى شهر ايار القادم سيجعل احتمالية دخوله الى البلاد بعد تلك الفترة احتمالية شبه معدومة.

مندوبًا عن ولي العهد

محافظ البنك المركزي افتتح المعهد العربي للدراسات المصرفية

عمان - بترا - مندوبا عن سمو الامير الحسن ولي العهد افتتح السيد حسين القاسم محافظ البنك المركزي الاردني امس المعهد العربي للدراسات المصرفية التابع لاتحاد المصارف العربية.

واعرب السيد القاسم عن امله في ان يكون هذا المعهد مركزا متميزا يرفد العمل المصرفي بالكوادر المؤهلة وبالدراسات العلمية المصرفية المتخصصة وان يلعب دورا رئيسيا في نقل التكنولوجيا خدمة للمصارف العربية.

ونوه السيد انور الخليل رئيس اتحاد المصارف العربية رئيس مجلس امناء المعهد الى كلمة سمو الامير الحسن التي وجهها في حفل افتتاح الاجتماعات المشتركة للمؤسسات المالية العربية امس الاول وقال انها كانت وقفة مراجعة جريئة ودعوة حثيثة من سموه لتطوير آفاق العمل العربي المشترك.

«التفاصيل ص ٢.

وسيشارك باجتماعات اللجنة الوزارية السداسية

القاسم يغادر الى تونس للمشاركة في اجتماعات مجلس الجامعة العربية

تونس - بترا - وصل السيد مروان القاسم نائب رئيس الوزراء وزير الخارجية الى تونس بعد ظهر امس على راس وفد الاردن للمشاركة في اجتماعات الدورة العادية الحادية والتسعين لمجلس الجامعة العربية المقرر افتتاحها غدا الثلاثاء.

كما يشارك السيد القاسم في اجتماعات اللجنة الوزارية السداسية العربية المكلفة باجراء الاتصالات والمساعي الحميدة مع الاطراف اللبنانية والمقرر ان تبدأ هنا مساء اليوم وتستمر يومين حيث ستلتقي بعدد من رؤساء الجمهورية ورؤساء الوزارات والبرلمان السابقين في لبنان.

وقال السيد القاسم في تصريح للصحفيين ان الجولة الثالثة من

البقية ص ١٢

مبارك يلتقي تاتشر ٣١ الجاري

القاهرة - ا.ف.ب - ذكرت صحيفة «الاخبار» المصرية شبه الرسمية امس الاحد ان الرئيس المصري حسني مبارك سيتوقف في ٣١ اذار الجاري لمدة يوم واحد في لندن حيث يلتقي برئيسة الوزراء البريطانية مارغريت تاتشر قبل أن يتوجه الى الولايات المتحدة.

في تصريح لوكالة أنباء المغرب العربي

تاتشر تؤكد دعم بريطانيا للتسوية بالمنطقة على أساس القرارات الدولية ومبادلة الأرض بالسلام

الرباط - رويتر - نسب امس الأحد الى مارغريت تاتشر رئيسة الوزراء البريطانية قولها ان بريطانيا ستحاول استغلال نفوذها لتحقيق السلام في الشرق الأوسط من خلال مفاوضات تجري في اطار مؤتمر دولي.

وقالت تاتشر لوكالة انباء المغرب العربي (لقد لعبت بريطانيا دائما دورا في تاريخ الشرق الأوسط وهي تتمتع بنفوذ كبير في المنطقة). واضافت قولها (وسنمارس هذا النفوذ لدعم المفاوضات التي يجب أن تؤدي الى حل سلمي يقوم في أساسه على قراري مجلس الأمن ٢٤٢ و٣٣٨ اللذين ينصان على مبادلة الأرض بالسلام).

ومن المقرر ان تجتمع تاتشر مع العاهل المغربي الملك الحسن الثاني في

البقية ص ١٢

الامير محمد يعزي آل المفتي

عمان - بترا - انتدب سمو الامير محمد المثل الشخصي لجلالة الملك مدير مكتبه للمشاركة في تشييع جثمان المرحوم سعيد المفتي كما نقل تعازي سموه لال المفتي.

رسالة شكر من صدام للفايز

عمان - بترا - استقبل السيد عاكف الفايز عضو مجلس الاعيان في مكتبه بدار مجلس الامة ظهر امس السيد غافل جاسم السفير العراقي في عمان الذي سلمه رسالة شكر من سيادة الرئيس صدام حسين رئيس الجمهورية العراقية ردا على برقية التهنئة التي كان السيد الفايز قد بعث بها لسيادته بمناسبة تأسيس مجلس التعاون العربي.

كما سلم السيد السفير السيد الفايز دعوة لحضور الانتخابات البرلمانية العراقية.

في اجتماعات بدأت بالقاهرة

رؤساء الطيران المدني بدول "التعاون" يبحثون انشاء مجلس طيران موحد

القاهرة - بترا - عقدت بالقاهرة امس جلسة مباحثات بين رؤساء الطيران المدني وشركات الطيران لدول مجلس التعاون العربي لمناقشة الخطوات التنفيذية لانشاء مجلس طيران موحد للدول الاربع الاردن ومصر والعراق والجمهورية العربية اليمنية.

وتم خلال هذه الجلسة التي حضرها اعضاء الوفود في الدول الاربع الاتفاق على انشاء سكرتارية عامة للمجلس الموحد يكون مقرها عمان بصفة دائمة وانشاء لجان متخصصة هي اللجنة الفنية ومقرها في عمان واللجنة التجارية ومقرها

البقية ص ١٢

في أول اجتماع لها

الحكومة السودانية تبنت اتفاق السلام في الجنوب
الميرغني متفائل بقرب وقف القتال بين الجيش والمتمردين

الخرطوم - بترا - ا.ف.ب - ق.ن.ا - أعلن مصدر رسمي في الخرطوم ان الحكومة السودانية الجديدة تبنت امس الاحد اتفاق السلام الذي وقعه الحزب الاتحادي الديموقراطي والجيش الشعبي لتحرير السودان برئاسة الكولونيل جون قرنق.

واعلن المتحدث باسم الحكومة حسين سليمان ابو صالح ان الحكومة اتخذت هذا القرار في اول اجتماع لها.

وينص اتفاق السلام الذي وقع في ١٦ تشرين الثاني الماضي في اديس ابابا على وقف لاطلاق النار في جنوب البلاد وعلى تجميد تطبيق الشريعة الاسلامية والغاء المعاهدات العسكرية مع الخارج فضلا عن الغاء حالة الطوارىء.

كذلك يقضي بعقد مؤتمر دستوري تشارك فيه جميع القوى السياسية في السودان بما فيها الجيش الشعبي لتحرير السودان لحل مشاكل البلاد

البقية ص ١٢

سيارة اشكودا للبيع

معروض للبيع مبلغ ... ادينار سيارة اشكودا تشيكية موديل ١٩٨٧ وهي بحالة ممتازة

للمراجعة هاتف ٧٤١٤٦٦٦١

كلية ومدارس روضة المعارف الأهلية

عمان - خلدا

التربية الشاملة بمفهوم تقني - نظام اليوم الكامل

- نضيف الى البرامج الوزارية الأكاديمية برامج منهجية موازية.
- تركز على اللغة الانجليزية ببرامج مكثفة بدءاً من مرحلة رياض الأطفال، وندرس اللغة الفرنسية من الصف الرابع الابتدائي.
- ندرس مادتي العلوم والاجتماعيات باللغتين العربية والانجليزية وفي كل صف دراسي معلمة ومساعدة.
- للطلاب في المرحلة الثانوية حرية الاختيار بين نظام ال G-C-S-E البريطاني والتوجيهي الأردني مع التأهيل لنظام إختبارات التوفل الأمريكي.
- نطبق نظام اليوم الكامل بكل أساساته والطلاب يؤدون واجباتهم تحت إشراف الهيئة التدريسية المختصة.
- تتوافر في مدارسنا المقامة على مساحة ٤٢ دونمًا كافة النشاطات الرياضية والمهنية والثقافية، إستاد رياضي - جمنزيوم - ملعب اسكواش - صالة بولنج - رماية - سباحة - كراتيه وتايكوندو - فروسية، (نجارة وديكور - معادن - طباعة - الكترونيات - كهرباء وميكانيك سيارات / كمبيوتر لجميع المراحل التعليمية)، مسرح يتسع لألف متفرج، مكتبة مركزية، صالة للموسيقى - ودار للمنتديات والقاعات.
- تفتتح مرحلة رياض الأطفال والمرحلة الابتدائية المختلطة في آب أغسطس ١٩٨٩ وتفتتح المرحلة الاعدادية والثانوية في آب اغسطس ١٩٩٠ حيث تتكامل الأقسام الداخلية والمنشآت الرياضية والمهنية.
- حافلاتنا مجهزة تجهيزًا خاصًا وستغطي كافة ارجاء العاصمة الكبرى.
- رسومنا في متناول الجميع لكونها شاملة للتعليم الأكاديمي والنشاط الرياضي والمهني والثقافي والوجبة الغذائية وفي المدارس مركز صحي وطبيب مقيم.

إن زيارتكم لمقر مكاتبنا بالطابق الثامن في مجمع بنك الإسكان كافية للحصول على معلومات أشمل، ويمكنكم الاتصال بنا على الهواتف ٦٨٩٥٨٠ / ٨١ / ٨٢ / ٨٣

مواعيد الدوام: من التاسعة صباحًا الى الواحدة ظهرًا ومن الرابعة عصرًا الى السابعة مساءً ماعدا ايام الجمع والعطلات الرسمية.

البنك العربي المحدود

يعلن البنك العربي عن افتتاح مكتبي نقد جديدين في

حي الحسين / الزرقاء و عوجان / الرصيفه

وقد باشر المكتبان اعمالهما اعتبارا من يوم السبت ١٩٨٩/٣/٢٥

تقدم مكاتب النقد الخدمات التاليه :

الخدمات المباشرة «الفورية»	الخدمات غير المباشرة «تستكمل من خلال الفرع»
فتح الحسابات على اختلاف انواعها	اصدار دفاتر الشيكات
ايداع أو سحب مبالغ نقدية	الشيكات المصدقة للعملاء
ايداع شيكات بجميع انواعها	الاعتمادات
صرف الحوالات الواردة	الكفالات
اصدار حوالات بريديا أو بالتلكس	اصدار بطاقات الصراف الآلي
شراء وبيع شيكات سياحية	بوالص التحصيل الواردة والصادرة
كمبيالات وشيكات برسم التحصيل	طلبات التسهيلات والقروض المصرفية

يمكن الايداع والسحب من هذه المكاتب لأي حساب في أي فرع من فروع البنك العربي الأخرى في المملكة.

البنك العربي المحدود/ عوجان
الشارع الرئيسي - تقاطع عوجان
ص.ب (٣٥١) - الرصيفة
هاتف ٩٥٤٤٧٣/ ٩٥٤٤٧٤
فاكس ٩٥٤٤٧٥

البنك العربي المحدود/ حي الحسين
شارع باب الواد - مثلث السخنة
ص.ب (١٤٥) - الزرقاء
هاتف ٩٩٦١٩١/ ٩٩٦١٩٢
فاكس ٩٩٦١٩٣

جميع فروع ومكاتب البنك العربي تلبي احتياجات العملاء من كل انواع العملات نقدا في الفترتين الصباحية والمسائية.

الشعب
تصدر عن شركة دار الشعب للصحافة والطباعة والنشر والتوزيع (شركة مساهمة عامة)

رئيس مجلس الادارة: منير السدرة
المدير العام: عصام عريضة
المحرر المسؤول: سلطان الحطاب

اقسام الادارة والتحرير والتوزيع: شارع الجامعة - عمان

هواتف: ٦٦٢١٠١ ثلاثة خطوط ٦٦٧٠٩٩ - ٦٦٧١٩٠
تلكس ٢٢٠٠٩ شعب جو، فاكسيميلي ٦٦٧٩٩٣
صندوق بريد ٢٠٣٧ - ٩٣٥١٥٥

الاشتراكات: ٣٠ دينارا سنويا او ما يعادلها تضاف اليها اجرة البريد المسجل للمشتركين بالخارج

الاعلانات: يراجع بشأنها وكالات الاعلان المعتمدة او الشعب